大公報
Ta-Kung-Pao
123 Connaught Road, C. Hong Kong
督印人 費彝民
中國人民郵政登記認爲新聞紙類
廣東人民郵政管理局執照第十五號
第二萬零三百四十號
今日出紙三大張
零售港幣壹毫
每月本港三元 外埠七元
地址 香港干諾道中一二三號 經理部電話 四八〇三六 編輯部電話 四八〇四六 電報掛號8778 廣州辦事處 惠吉西路二坊二號
香港干諾道中一二三號大公報有限公司承印

·首都各界舉行反美大會·

首都各界人民反對美國侵略罪行、支持朝鮮人民和平統一祖國大會，六月廿五日在北京人民大會堂舉行。右圖爲大會主席台，左起第一人爲楊勇、第二人爲習仲勳、第五人爲陳毅、第六人爲萬里、第七人爲郭沫若。左圖爲在大會上的中國人民志願軍戰鬥英雄們。（新華社傳真照片）

從東北到廣州普遍集會示威

億萬民兵齊聲怒吼 定把美帝趕出台灣

福建民兵在示威集會上邊說邊唱：「美國鬼，快滾蛋，滾出朝鮮，滾出台灣，胆敢再發動戰爭，定叫你淹死在全民皆兵的大海洋。」

【新華社北京二十六日電】首都民兵反對美帝國主義示威大會將在二十七日上午舉行。中央人民廣播電台將從二十七日上午七點五十分開始，用第一套節目的頻率轉播大會的實況。北京電視台也同時轉播。

【新華社北京二十六日電】具有光榮革命傳統的全國億萬民兵，揭露和聲討美國强盜霸佔我台灣，加緊推行「兩個中國」的罪惡活動，聲討「瘟神」艾森豪威爾的亞洲强盜旅行，一致表示堅決粉碎美帝國主義的一切戰爭挑釁活動，把美國强盜趕出台灣。

從「瘟神」艾森豪威爾開始他亞洲强盜旅行，到他垂頭喪氣溜回美國的這些天來，被美國强盜侵略罪行所激怒的全國各地民兵們，普遍舉行聲勢浩大的示威，反對美帝國主義的侵略政策和戰爭政策。福建前線民兵和北京、天津、上海、南京、濟南、廣州、武漢、瀋陽、蘭州、昆明，成千上萬民兵，在工廠、學校、機關、街道，紛紛舉行集會和示威，聲討美帝國主義霸佔我國領土台灣。

民兵們在各種集會上，狠狠揭露美國强盜侵略成性的好戰本質，表示堅決和美國强盜誓不兩立。他們說，江山易改，本性難移，帝國主義就是要搞侵略、搞戰爭。十年前，美國戰爭販子杜勒斯在「三八線」上一手策劃了侵朝戰爭；同時美國强盜霸佔了我國領土台灣。十年後的現在，美國侵略軍仍然在南朝鮮殺人放火，無惡不作。美國的海盜艦隊也仍然在台灣海峽不斷向我進行戰爭挑釁。最近，「瘟神」艾森豪威爾策劃新戰爭，陰謀製造「兩個中國」，更充分地證明，美帝國主義是戰爭的禍首，是全世界人民最兇惡的敵人，對付這樣的豺狼，一定要撕開它偽善的畫皮，堅決和它鬥爭到底。山東張舉村的民兵，提起帝國主義個個咬牙切齒。抗日戰爭時期的老民兵英雄王振瑞、張同海、李宗中等憤怒地說，帝國主義就是喝人血的豺狼，十五年前，日本帝國主義血洗張舉，殺我們三百多同胞。「瘟神」艾森豪威爾扶植復活日本軍國主義，是不能容忍的滔天罪行，我們從反帝鬥爭中取得勝利的中國人民，是懂得怎樣教訓侵略者的。廈門前線十萬青年二十五日集會，怒斥美國强盜的侵略罪行。民兵英雄黃和、「八路」何大年等和廈大青年一起高喊：「打倒美帝國主義！」曾經在朝鮮殺敵的廈門民兵、志願軍復員軍人、福建省機械廠民兵說，美國强盜在偉大中國人民眼裏，不過是一隻紙老虎，被中朝人民打得狼狽投降的手下敗將，它是「隔山打牛」，寡頭敗的狀。只要我們堅決同它鬥爭，它必定失敗。廈門民兵連長王吉生，想起八年前他們生擒美國駐台「合衆社」記者和國防部顧問等十一名空降特務的情景，不住地說：「美國鬼子也不過是這個樣子。」他說，這就是美國侵略者的本來面目，十個也好，一萬個也好，在我們民兵包圍下，都乖乖地投降。許多民兵寫詩作歌，唱歌演劇，歡呼福建前線民兵打得好，大揚美帝國主義醜態。一個民兵在詩中寫道：「『瘟神』下台灣，一路灰溜溜……」「瘟神」下台灣，一路灰溜溜，做盡了壞事，丟光了威風。嗚呼美國總統，過街老鼠人人喊打。民兵黃文祥在抗議示威集會上邊說邊唱：「美國鬼，快滾蛋，滾出朝鮮，滾出台灣，膽敢再發動戰爭，定叫你淹死在全民皆兵的大海洋！」

賀龍在登山健兒凱旋會上演說

我國能攀世界高峯 也能粉碎美國侵略

中國人民定要解放台灣

【據新華社北京二十六日電】北京市各界人民七萬人，今天下午在北京工人體育場舉行盛大集會，熱烈慶祝中國登山隊勝利征服世界最高峯——珠穆朗瑪峯凱旋歸來。這次慶祝大會，是由國家體育運動委員會、中華全國總工會和共青團中央委員會聯合舉辦的。

今天，工人體育場看台四周彩旗飄揚，人們歡騰雀躍，洋溢着勝利、喜悅和慶賀的熱烈氣氛。

董必武副主席，賀龍、羅瑞卿副總理，郭沫若、陳叔通副委員長，國防委員會副主席張治中，最高人民檢察院檢察長張鼎丞等出席了今天的大會。

四點二十分，當穿着鮮紅色登山服和藏族服裝的漢藏登山英雄們列隊出現在主席台上時，全場爆發出熱烈的歡呼，軍樂隊奏起歡迎樂曲，看台上萬頭鑽動，爭看英雄。登山隊隊長史占春、國際運動健將王富洲、貢布等和董必武副主席、賀龍副總理等領導人坐在一起。隨後，一群少先隊員向英雄們獻花，英雄們又在熱烈的掌聲中，把鮮花獻給了董必武副主席和其他在主席台上的領導人。

賀龍副總理首先講話。他代表國務院和國家體委向登山隊全體同志表示衷心的祝賀和親切的慰問。他說，我國登山隊完成了人類歷史上從北坡登上珠穆朗瑪峯頂峯的創舉，是一個具有世界意義的偉大勝利。它又一次有力地證明了：在解放了的中國人民面前無所不可能，無堅不摧，人定勝天的真理。

賀龍副總理說，在偉大的中國共產黨和毛主席領導下的中國人民，有着無比巨大的力量。我們能夠戰勝大自然，也能夠戰勝世界上最兇惡的帝國主義。不久前，頭號戰爭販子艾森豪威爾竄到我國領土台灣，對我國人民進行無恥的挑釁。具有征服珠穆朗瑪峯英雄意志的中國人民，一定要粉碎美國帝國主義的挑釁和侵略，一定要解放我國領土台灣，堅決支持亞洲、非洲、拉丁美洲和世界各國人民反對美帝國主義的正義鬥爭。

中國民兵遍全國 侵略者不會好過

蒙哥馬利談戰爭法則

【本報訊】英國元帥蒙哥馬利爵士在他發表的文章中說：戰爭的第一條法則是不要向莫斯科進軍，好多人試過，包括拿破崙和希特勒，都遭到慘敗。戰爭的第二條法則是不要同中國的步兵作戰。他說，他看了中國的民兵之後，更覺得他這條法則是正確的。中國全國都是民兵，誰要侵入中國，日子一定很不好過。

蒙哥馬利又說，他已接受邀請，於明年九月中再來中國，作爲時一月的旅行。

大型中型工廠 每天建成兩座

中國工業建設不斷飛躍

【中國新聞社北京二十六日電】中國的工業建設一日千里，發展非常迅速。最近，從遼寧的渤海岸到新疆的天山腳下，又出現了許多新的工廠、礦山和鐵路。

安徽省馬鞍山鋼鐵公司新建的第一號焦爐，在六月六日煉出了第一爐優質冶金焦。這座高度自動化、機械化的煉焦爐，不但可以生產大量焦炭和煤氣供應馬鞍山鋼鐵公司，還可回收大量的焦油、粗苯、硫銨等工業原料和化學肥料。

貴州省和河北省各建成了一座中型水力發電站。貴州紅楓水電站已向貴陽地區的工廠送電；河北的岡南水電站除了供電外，還可爲附近的農村人民公社供應大量的灌溉用水。

福建省綜合利用海水資源的工業發展很快。全省正在建設中的工廠有六十多座，新建了二百多座。這些工廠除了製鹽以外，還能生產氯化鉀、氯化鎂、溴素等工業產品，供應工業生產的需要。

目前在中國，平均每一天就有兩座大型和中型的工程投入生產。這許多工業、交通建設的迅速發展，正是中國國民經濟持續躍進的反映。

由「孤立台灣」進而「托管台灣」

美國踢蔣陰謀益亟

赫脫曾與美總統密斟要蔣下台

【新華社北京二十六日電】在美帝國主義頭子艾森豪威爾「訪問」台北前後，從華盛頓、紐約、倫敦、台北、香港等地陸續傳來許多消息，表明美國正在加緊推行其「孤立台灣」進而「托管台灣」的陰謀。

當艾森豪威爾在台北的時候，美國廣播公司十九日發表了一篇評論說，「我們還不能預言美國的政策馬上會有什麼變化」，但是，在「兩個中國」、「托管台灣」這類主張越來越頻繁。……艾森豪威爾在他的訪問中應該努力促進這樣一種解決辦法」。

在艾森豪威爾訪台前，美國合衆國際社曾從華盛頓發出消息，說艾森豪威爾去台灣的原定目的之一是想和台灣的親美分子接觸。消息說，美國民主黨參議員彼特斯曾建議艾森豪威爾同所謂「台灣人領袖」舉行會談，艾森豪威爾通過他的行政助理覆信說「保證將予考慮」。

艾森豪威爾和蔣介石在六月十九日發表會談聯合公報的次日，美國「新聞周刊」即在六月二十日在「潛望鏡」欄中刊載了來自台北的消息說，艾森豪威爾曾向蔣介石提出了兩個「沒有列入正式公報裏的强硬建議」，內容是：一、「削減你（指蔣介石）在金門和馬祖的駐軍」；二、「國民黨政府應讓八百萬臺灣本地人當中有更多的人來擔任公職」。美國這一陰謀的目的就是要蔣介石集團「開放政權」給美國支持下的反對派，如台灣「自由中國分子」、台灣地方勢力分子和以漢奸廖文毅爲首的一小撮「台灣獨立分子」，以便於美國推行「台灣獨立」、「托管台灣」的政策。

（下轉第三版）

社評

美帝死賴在台灣的日子不會多了

我國領土台灣被美帝武裝侵佔，到今天已經十年了。這十年來的事實，說明美帝是中國人民最頑固的敵人，也是世界和平最兇惡的敵人。

在全世界公正輿論的譴責下，在全中國人民的鬥爭下，美帝侵華的政策以及在遠東製造緊張和危害世界和平的陰謀，已不斷遭到無情的打擊，節節挫敗，自陷於孤立；但它仍未甘心服氣，推拱欲手。它還在搞「兩個中國」的把戲，企圖長久霸佔台灣，使台灣成爲它在遠東的軍事侵略的基地和戰爭的溫床。

今天把美帝侵佔台灣十年來的事實回顧一下，加强認識美帝的好戰本質與侵略面目，將大大有助於今後繼續加强對美的鬥爭。

十年前的今天，美帝悍然武裝侵佔台灣，並派遣艦隊盤據台灣海峽。這一侵略罪行，與它發動侵朝戰爭同時進行。這是它對年青的新中國從經濟上進行扼制、從政治上進行顛覆都不見效以後，想用武力一舉將新中國摧毀的一個行動。它以爲從朝鮮和台灣，再加上印度支那，這樣三面下手，就有如用三把尖刀，直刺入中國的心臟了。它的野心還不止於滅亡朝鮮、摧毀中國而已，它直欲稱霸亞洲，並把矛頭指向蘇聯，向全世界發動一次侵略大戰。

在朝鮮方面，當時它糾合十五個僕從國，把優勢的軍力投入戰爭，躊躇滿志，以爲勢在必得；結果大出它意想之外，中朝人民的鐵拳，把它打得頭破血流，醜態百出，它最後得到的只是慘重的可恥的失敗。

在朝鮮失敗，美國又國務於印度支那，但奠邊府一役，迫使美帝支持下的法國侵略軍停戰，美軍在朝鮮飽吃了苦頭，也不敢公然參戰。它想從印度支那把戰火蔓延到中國來的企圖，同樣被粉碎了。

印度支那戰火沒有攪起來，反而被撲滅了；艾森豪威爾又一把蔣介石「放出籠子」，侵犯福建沿海。東山島一役，它命令逾萬蔣軍在機艦掩護之下出動竄犯，並遣派傘兵降陸。結果中國人民解放軍當天就把降落傘兵殲滅，活捉和傷斃蔣軍三千多名。後來美蔣簽訂所謂「共同防禦協定」後，美帝加强其在台峽的第七艦隊，向我大肆恫嚇。解放軍爲答覆這種無恥的威脅，就主動進行渡海登陸作戰，一舉解放了一江山島。不久又迫其撤出大陳島。針對美蔣的鼓噪活動，所謂採取「預防性防禦措施」的叫囂，福建沿海解放軍的大砲，開始給金馬的蔣軍以懲罰性的轟擊，把畦守金馬的美軍嚇走。美帝不止一次向中國進行挑釁，但中國人民從未被其嚇倒，中國人民就用大砲來警告他，鄙視他，蔑視他。美國用台灣來侵犯中國的企圖，已注定永不可能得逞。它的侵略政策在各方面都遭到重大的挫折，不能動中國人民的一根毫毛，稱霸亞洲、發動世界大戰的算盤也被打亂；然而，它的賊性未改，並不肯放下屠刀。在南朝鮮和南越還支持肯許政、吳庭艷等腐朽政權，阻撓它們和平統一，繼續與朝鮮、越南人民爲敵，使他們陷於水深火熱之中。在台灣，它自知對中國軍事進攻已無濟於事，轉而致力於「兩個中國」的陰謀活動。它首先想把台灣孤立起來，迫蔣集團簽訂非法的賣國的所謂「共同防禦條約」，叫囂由美軍「承擔保衛台澎之責」。在宣傳上，它混淆視聽，想把中國解放台灣這一個純粹內政問題和美國侵佔台灣引起局勢緊張的問題混爲一談。它妄想通過中美大使級會談，迫中國宣佈放棄對台灣用武，讓它死賴在台灣不走，俾圖再圖中國大陸。

在台灣內部，美帝一方面仍讓蔣集團繼續出面擔當出賣民族利益的工作，迫它裁軍，迫它接受「兩個中國」，不斷用軍事和經濟的壓力，使蔣集團更徹底地爲美帝服務；同時又豢養了更親美的「自由分子」如胡適等人，以至叫囂「自治」的敗類如廖文毅之流，叫他們互相傾軋，進行賣國競賽，美帝則手持骨頭，頤指氣使。整套部署與安排，無非踢走蔣介石，孤立台灣，以供它長期霸佔。

到了今天，它仍用陰謀詭計，迂迴曲折地進行對台灣的長期霸佔。這正好證明它敵視中國人民的政策不會改變。它想維持其在亞洲的殘破的戰爭鎖系，從事到處緊張與戰爭挑撥，用心尤爲不可饒恕。

無論美帝玩弄什麼花招，結果必將證明是徒勞自費的。中國人民從十年前開始就已能直創美帝的軍事侵略行動。現在中國人民的力量更壯大了，對付美帝的經驗更豐富了，對於美帝今後的侵略詭計，豈不會更徹底地予以粉碎？何況，今天整個亞洲都掀起了反美的風暴。它在遠東的走狗，一個跟着一個被人民的巨掌打下去。戰販頭子艾森豪威爾親自放馬東來時，日本人民迎頭大喝，拒諸門外；非島人民嗤之以石塊；南朝鮮和沖繩的人民向他大示威色，賊步忙亂，倉皇逃返老巢。美帝在亞洲爲非作歹的日子，顯然不會長了。

十年來，台灣在美帝的霸佔下，形同煉獄，百業凋敝，民生塗炭，台胞受盡欺凌侮辱，對於侵略者人人都有時日曷喪之感。這是美帝所欠中國人民血債中的一筆，早晚必要清償。海水可以西流，中國人民解放台灣的決心絕不會改變。中國人民深知美帝的本性，對它向來不存任何幻想。在保衛和平、反對侵略的事業中，將與所有人民正義的力量聯合一起，對美帝進行不懈的鬥爭。解放台灣的鬥爭，更不會稍萎懈。我們可以肯定地告訴美帝：中國人民一定要解放台灣！你在亞洲橫行霸道的時代已經過去，你死賴在台灣的日子更不會多了。

今天讓我們向在台灣的愛國同胞致意。他們十年來的痛苦，是全國人民所不能忘記的。在美帝日暮途窮的時候，他們的處境更艱苦，但他們對美帝所作的反抗與鬥爭，一定要開花結果。現在台灣的國民黨人更須認清大勢，如果不想爲美帝殉葬，就應該愛國，與全國人民一起，爲反對美帝和解放台灣而奮起努力。

福建前線三軍舉行反美示威

美如來犯 大砲決不留情

【據新華社福建前線二十六日電】福建前線陸、海、空三軍，今天舉行聲勢浩大的反對美帝國主義侵佔台灣十周年的聲討大會和示威遊行。

從清晨起，三軍官兵全副武裝，抬着「美帝國主義從台灣滾出去！」「我們一定要解放台灣！」「打倒美帝國主義！」等巨大的標語牌，從四面八方，匯集到前線英雄城市廈門，舉行示威遊行。不久前轟擊「瘟神」的英雄砲兵們，抬着「萬砲怒轟『瘟神』」等巨幅漫畫，他們堅決表示，我們威武的大砲，時刻對準着敵人，美國侵略者如果膽敢侵犯我們，我們的大砲決不留情。在台灣海峽沉重打擊過美製蔣艦的前線海軍官兵高舉着「我們一定要解放台灣」等巨幅標語，參加示威遊行。他們莊嚴表示，決不容許美帝國主義侵犯，我們一定要解放祖國領土台、澎、金、馬。前線空軍戰士的標語牌上，描繪着美製蔣機被人民空軍戰士打得樹栽葱的狼狽相。他們表示，祖國領空不容侵犯，我們將堅決地打擊敢來侵犯的敵機。

三軍官兵示威遊行後，齊集廈門市中山公園廣場舉行反對美帝國主義侵佔台灣十周年聲討大會。三軍代表、戰鬥功臣單位代表，在會上憤怒斥責美帝國主義侵佔我國領土台灣，一致表示和美帝國主義鬥爭到底，堅決解放台灣。

王富洲屈銀華 凍傷接近痊癒

【據新華社拉薩二十六日電】拉薩市各界代表今天熱情慰問正在本市療養的征服珠穆朗瑪峯的英雄王富洲和屈銀華。

王富洲和屈銀華經過治療和休養，手腳凍傷已接近痊癒，身體很康健。他們在一座綠蔭掩映的林園裏接待了前來慰問的人們，還接受了少先隊員的獻花，並興致勃勃地向人們介紹了中國登山隊員們征服珠穆朗瑪峯的英雄事蹟。

中國畜產出口公司設立大連分公司啓事

我公司自一九六〇年六月一日成立「中國畜產出口公司大連分公司」，並即日開始營業，經營東北產各種細毛皮、裘製品、蹄脚以及各種革製品等出口業務，歡迎惠顧。

中國畜產出口公司大連分公司
地址：大連斯大林路一三五號 電報掛號："BYPRODUCTS DAIREN"
香港代理處：華潤公司
地址：中國銀行大廈 電話：35181 電報掛號「〇三三〇」"CIRECO HONGKONG"

中國畜產出口公司 啟

邵力子向台胞致意

並希望台灣國民黨軍政人員認清形勢，判明順逆，激發大義，一致團結起來，和全國人民一道，同美國侵略者進行堅決的鬥爭。

美帝國主義武裝侵佔我國神聖領土台灣整十年了。一九五〇年六月二十七日，美帝國主義在發動武裝侵略朝鮮的同時，派遣了第七艦隊侵佔台灣海峽，用武力霸佔了台灣和澎湖列島。我們不能忘記美國侵略者這種嚴重的罪行！

同胞們！朋友們！由於美國侵略者武裝霸佔着台灣，使你們和祖國大陸之間的聯系遭到了人爲的阻隔，使你們一心嚮往祖國大陸而不能實現返回祖國大陸，使你們和祖國大陸上的親友互通音問也感到困難。

美帝在台灣做盡了壞事

這十年來，美帝國主義對待我國的台灣人民正如同它對待菲律賓、南朝鮮和日本的人民一樣，做盡了壞事。台灣人民吃盡了它的苦頭。隨着歲月的推移，我相信台灣同胞已認清了美國侵略者的猙獰面目，拋棄了對美國侵略者不切實際的幻想。有些人以爲在美國第七艦隊的庇護下，便有了安穩的靠山。實則引狼入室，一點也不安穩。美國侵略軍對台灣人民的蹂躪，往往是駭人聽聞的。這些年來，台灣男女同胞死於美軍汽車輪下，死於美軍好殺，死於美軍橫衝直撞的事禍之下的，已成了司空見慣的事情。從國民黨少校軍官劉自然到「立法委員」馬曉軍，不論在國民黨軍政界身居何等職務，在美國侵略者看來，這些生命同樣是不值一錢的。所謂「美援」，是美帝國主義進行政治滲透和經濟掠奪的一種手段。「美援」沒有給台灣人民帶來任何社會福利，相反，卻造成農村經濟衰退，工商凋敝，物價高漲，通貨膨脹，人民生活困苦不堪。從國民黨台灣省社會處發表的台灣失業人口統計數字中，可以看出，每百名台灣同胞中，就有十四名失業的流浪者或乞丐。這是一個多麼慘的數字！

艾森豪威爾在台睜着眼睛說瞎話

台灣本是我國物產豐富、風景美麗的一座寶島，現在已變成了人間地獄。料想國民黨人身歷其境，精神上的感受除了百分之百的美國走狗外，必然是異常沉痛的！

這十年來，我們偉大祖國的面貌已有極大的變化。六億五千萬人民在中國共產黨和偉大的領袖毛主席領導下，一九五八年以來，在各個戰線上正一個勝利接着一個勝利地前進。解放了思想的人民，緊緊以集體智慧和創造性的勞動，高高舉起總路線、大躍進和人民公社三面紅旗，爭取在十年的時間內在工業主要產品的產量方面趕上或超過英國。祖國大陸上的人民大大提高了共產主義的思想覺悟和道德品質，從而發揮了自覺性的勞動和爲集體服務的高度熱情。這決不是資本主義吸血鬼所能理解的。這次艾森豪威爾到了台灣，在一次公衆集會上又重彈死去了的杜勒斯的濫調。他們的任何詆毀，無損於我們偉大祖國的一根毫毛。英國蒙哥馬利元帥於六月十二日在「泰晤士報」發表的一篇文章中說：「社會主義建設總路線、大躍進、人民公社這些法寶，已爲全中國人民所接受，我看到了許多如何貫徹這些新中國的決心成爲它自己的土地的主人……而不受任何外來的干涉。西方世界，尤其是美國，對這個新中國有着許多錯誤的看法。」蒙哥馬利元帥的這番話表明了艾森豪威爾是睜着眼睛說瞎話。

美帝仍在搞「托管台灣」

同胞們！朋友們！倒霉的美帝國主義頭子艾森豪威爾遠東之行已以可恥的失敗而告結束了。當他爬上台灣親自兜售「兩個中國」的陰謀，企圖永遠霸佔我國神聖領土台灣，並企圖進一步利用台灣作爲軍事基地，向我國六億五千萬人民進行軍事挑釁的時候，祖國大陸上的人民是如何「迎送」這個「瘟神」的。反美武裝示威和嚴重抗議的大砲轟鳴，正是代表了祖國人民對美帝國主義頭子示威的怒吼。台灣同胞必然拍手稱快。是的，美帝國主義並不可怕，正如毛澤東主席早已指出：「帝國主義和一切反動派都是紙老虎。」帝國主義最怕的是羣衆運動，只要人民羣衆團結起來，堅決地同它進行無情的鬥爭，必能取得勝利。在人民解放軍福建前線司令部「告台、澎、金、馬軍民同胞書」中說：「來者不善，善者不來。美帝國主義頭子向你們不懷好意。」這個忠告的確是值得台灣國民黨人注意的。多少年來，美帝國主義者不懷好意的陰謀詭計層出不窮。艾森豪威爾來台灣的前夜，美帝國主義製造的「反對派」匆忙出籠，高唱什麼「台灣自治」、「台灣是台灣人的台灣」等反動論調。這就愈益表露了美國侵略者仍在搞「台灣獨立」、「台灣托管」以及變台灣爲美國殖民地的一連串的陰謀。台灣國民黨人從自身的利害上着想，也應該有所警惕。

不可靠的冰山

美帝國主義是不可靠的冰山，李承晚、曼德列斯、岸信介之流的下場，正說明了這一點。站起來了的中國人民一定要把美帝國主義從台灣海峽趕出去，一定要解放台灣！我希望台灣國民黨軍政人員要認清形勢，判明順逆，激發大義，一致團結起來，和全國人民一道，同美國侵略者進行堅決的鬥爭。

印度又拿西德的錢

數目三千萬美元連同前欠共一億美元

【新華社北京二十五日電】波恩消息：昨天在西德首都發表了關於西德、印度財政會議的公報。公報說，西德將再給印度三千萬美元的貸款。這個聯合公報是在印度財政部長德賽結束他在西德的訪問時發表的。在這以前，西德已經給印度七千萬美元（約合一億二千萬馬克）的貸款。德賽二十四日在波恩發表談話說，執行印度第三個五年計劃需要二百二十億美元，印度希望能夠從外國得到五十五億美元。他說，由於世界銀行的美國、英國和西德的代表最近訪問了印度，「大概在九月間」還要就貸款問題舉行談判。德賽還說，關於保護西德在印度的投資的問題正在由印度和西德兩國的政府商談中。

印尼外長從美日回國後 西爪哇即武力迫害華僑

三個月前講過停止迫遷的話僅是空言

朱安達、納蘇蒂安、蘇班德里約曾舉行秘密會議，後者作了「關於華僑問題的報告」。

【中國新聞社北京廿六日電】雅加達消息：在印度尼西亞有勢力集團指使下，西爪哇軍事當局第二次瘋狂展開的大規模迫遷活動，最近已經發展到有大批手持武器的人強迫執行的緊張局面。六月二十日，在島上已經有九十二名華僑被軍方用卡車強行載往萬隆。六月二十一日，在芝……用卡賓槍的人按戶驅迫華僑進行威脅，分發迫遷的命令。這一背棄印度尼西亞政府已經作過的停止對華僑採取迫遷行動的諾言的手法破壞印度尼西亞和中國之間友好關係的活動，引起了中國廣大人民和華僑的憤慨。

正在西爪哇加緊迫遷華僑的活動的時候，印度尼西亞新聞社最近報道，印度尼西亞戰時掌權者最高當局在二十一日舉行了「看來似乎是秘密舉行」的會議，參加會議的有朱安達、納蘇蒂安、蘇班德里約。據安塔拉通訊社的消息說，蘇班德里約在會上作了「關於華僑問題的報告」。

在此以前，在五月三十日和三十一日，曾舉行了最高戰時掌權者的會議，據會後發表的公報說，「一個非常重要的國家安全部長會議」已經向印度尼西亞政府提出，要「嚴密注意外國人」。同時說，「各界人士應當警惕」，執行「禁止外國小商販的總統第十號法令」。

曾經無中生有地捏造中國僑胞「大量逃出」印度尼西亞的西爪哇軍事當局……據頻繁地來往於正在迫遷華僑的西爪哇地區的最高檢察長貢納萬，最近據印度尼西亞共和國廣播電台報道，貢納萬五月二十一日前往萬隆作「爲期兩天的公務旅行」，並出席了西爪哇檢察長會議。貢納萬還在會上說明了「在遣送華僑問題中華人民共和國問題上檢察方面的任務」。此後，在六月二日，貢納萬又到西爪哇坦格朗（文登）地區「視察」。

在去年西爪哇第一次大規模迫遷中流離失所、被迫回國的西爪哇華僑，在獲悉西爪哇加緊發動橫地再次進行迫遷華僑的活動時，許多人都回憶起了蘇班德里約外長今年一月十一日到十六日到西爪哇「收容所」視察時的情況。他們說，雖然慘無人道的強迫遷移造成了我們僑胞家破人亡，不少華僑在迫遷中遭到毆打甚至最後死亡，迫遷使華僑感到「傷心」，但是，這位外長一月十三日在萬隆講話時卻仍震說，西爪哇大規模的排華僑活動，已經成爲印度尼西亞其他地方的「榜樣」。

將學習西爪哇。當時他說，「如果西爪哇取得成功，其他地區就會做效它的榜樣」。

歸國華僑說，在蘇班德里約外長發表上述表明他要堅持迫遷和其他排華活動的談話後的兩個多月，在三月廿六日給陳毅外長的信中，他代表印度尼西亞政府作出了停止對華僑迫遷的諾言。但是，在蘇班德里約訪問美國、日本等國家在五月廿九日回到雅加達後不幾天，西爪哇軍事當局就發佈了加緊對華僑進行第二次迫遷的命令。這不能不使人感到猖狂迫害華僑的活動，和美、日反動派有着不可告人的關係。事實表明，蘇班德里約所謂停止迫遷的諾言，僅僅是一句不準備兌現的空話。

歸國華僑說，爲了使西爪哇華僑避免在再一次的迫遷活動中蒙受慘無人道的遭遇，爲維護中國和印度尼西亞的友誼，他們希望印度尼西亞政府履行自己的諾言，採取措施，立即停止西爪哇的迫遷活動。

排華帶來經濟惡果 印尼鄉村商品「真空」

朱安達也躭心出口停滯

【據新華社雅加達二十五日電】這裏的報紙和通訊社報道，印度尼西亞一些負責官員最近不得不公開承認，印度尼西亞有勢力集團的排華活動給印度尼西亞經濟帶來了惡果。

據安塔拉通訊社五月二十八日報道，在「促進合作社組織」的官員的宣誓就職典禮上，第一部長朱安達說，實行第十號總統法令所造成的嚴重「真空」必須迅速加以填補。他說，更爲嚴重和危險的是，如果不立刻填補這種「真空」的話，出口會出現停滯，因爲商品都堆積在內地，沒有人收購。

據安塔拉通訊社報道，甚至最高檢察長古納萬在全西爪哇檢察官會議上也不得不承認，鄉村地區的商品部門出現了「真空」現象。他說，自從加里曼丹的華僑回國以後，沒有人收購當地的許多土產品。

據棉蘭報紙報道，最近，北蘇門答臘的日里雪冷縣工業局局長西當加爾說，工業企業中出現了停滯現象。由於執行總統第十號法令，經營工業的外國人也受到影響，將印度尼西亞人經營的工業又缺之原料。據報道，印度尼西亞其它許多地方也存在這種現象。

美議員叫囂佔古巴

他們說美國應派遣海軍陸戰隊

【合衆國際社華盛頓二十六日電】美民主黨衆議員里維斯抨擊古巴總理卡斯特羅，他主張美國使用武力來「壓制古巴」。他昨天在衆議院中說：「共產主義現在控制了古巴，時機應來到對我們不利。我們應準備佔領這個島。——一定不能讓共產主義滲透到拉丁美洲來。」

共和黨議員法爾頓說，美國政府應告知卡斯特羅，如果他沒收美國財產，「美國就要派一隊海軍陸戰隊來接收」。

班禪在拉薩

拉薩市各界人民六月十七日在羅布林卡集會，慶祝中國民航伊爾—十八型客機在北京—拉薩航線試航成功。西藏自治區籌備委員會代理主任委員班禪額爾德尼在會上講話。新華社記者李長永攝

十五歲少女找職業 發現事頭婆是親母

【美聯社美國佛羅里達州勞德台堡二十六日電】勞德台堡一個婦人，在報上登了一段小廣告，希望僱一位臨時保姆。果然有人來找她接洽了，料不到這人原來是她十四年不見的女兒。

十五歲的鄧·布頓曼，希望找一個職業，賺點錢買一架電唱收音機玩玩；她見到小廣告後，就上門找古德雷太太。女主人告訴她說，臨時保姆已經找到了。

但是，當古德雷太太聽到她的名字後，突然驚喜得大叫起來：「我是你的媽媽！」

原來古德雷太太和她的前夫在一九四六年就分居了，他們同意將女兒寄交給在明尼蘇達州的祖父母撫養。之後，他們都各自另行結婚。

兩個月前，古德雷太太又和第二任丈夫離婚，她便登報招請保姆照看她的小兒女，以便能出去作事。而女兒這時已是高中學生，一個星期前從明尼蘇達州來此和她的親父、後母小聚，準備夏天再同去。現在莉兒決定擔任她親生母親的保姆了。

前志願軍空中英雄 張積慧笑談紙老虎

黃汾

在革命軍事博物館的大廳裏

在全國人民洶湧澎湃地反對美帝國主義侵略、怒斥「瘟神」艾森豪威爾强盗旅行的時候，記者訪問了抗美援朝中國人民志願軍一級英雄張積慧。

我們的會見是在中國人民革命軍事博物館的大廳裏。那天，正是軍事博物館的抗美援朝戰館開放，張積慧和他的戰友吳勝凱、李世英等剛好也來參觀。張積慧說：「在抗美援朝戰爭中，美帝國主義侵略者曾和我們較量過，他們早就是我們手下的敗將；這裏陳列的幾千件史料，哪一件都說明了美帝國主義只不過是一隻外強中乾的紙老虎。」

美國所謂王牌飛行員的本領

是的，「手下敗將」、「紙老虎」，事情就是這樣。當年，美帝國主義糾集它的僕從侵略朝鮮的戰爭，張牙舞爪，窮兇極惡，但是被朝鮮人民軍和中國人民志願軍打得落花流水，最後不得不在停戰協定上簽字。美帝國主義所一向吹噓的什麼「王牌飛行員」、「噴氣空軍英雄」，等等，也都無法逃脫中、朝人民的懲罰。美國空軍第三四中隊長「王牌駕駛員」A·戴維斯，就是被我面前的這位英雄打落的。

張積慧與戴維斯決戰的經過

張積慧向記者詳細地講述了他擊落戴維斯的經過。

那是一九五二年二月十日早晨七點多鐘，張積慧率領的一個機羣，奉命起飛，迎上了戴維斯率領來襲朝鮮和平居民的成羣敵機；敵人非常狡猾，當張積慧的機羣準備迎擊的時候，敵機不見了，原來老奸巨猾的那個美國空中強盜，向右繞了一個彎，竄到後面，企圖偷襲我們的機羣。

美遠東空軍司令承認受打擊

可是，戴維斯的陰謀詭計沒有得逞，機智勇敢的張積慧，識破了他的鬼蜮伎倆，突然來了一個左轉彎，就繞到戴維斯的前面去了。張積慧緊緊地追趕着，瞄準了戴維斯的飛機，一個猛烈的砲火就將那個沾滿中朝人民鮮血的劊子手揍了下來，機毀人亡。

戴維斯的喪身，使敵人十分沮喪，當時美國遠東空軍司令威蘭不得不承認，這是對美國遠東空軍的「一大打擊」，給美國侵朝空軍帶來了「一片暗淡氣氛」。

「美帝國主義的侵略軍是虛弱的、怯懦的。它的侵略和掠奪本質，註定了它必然要失敗。」張積慧說。接着，他講述了另外一個戰鬥故事。

美空軍人員膽小的兩個事例

在抗美援朝戰爭的另一次空戰中，張積慧擊落了一架美國空軍飛機之後，正要返航，又來了兩架美國飛機；張積慧咬住了一架敵機的尾巴，但是一按火砲的電鈕，沒有響，砲彈剛才已經打光了。這時，兩架敵機在後面緊緊追來。「沒有砲彈打了，就和敵機拚！」於是，張積慧突然一個翻轉筋頭，就向敵機衝去。然而，那個美國鬼子嚇怯了，嚇壞了，掉頭就跑；他顧得了逃命，卻沒有顧得上他的飛機的高度，霎時間，一頭撞在山頭上，粉身碎骨，那個美國空中強盜就這樣完蛋了。另一架美國飛機也在那時被張積慧的僚機飛行員劉春生擊落。

如果美國想要再與我們較量

十年前，美帝國主義發動了侵略朝鮮的戰爭，但是，它慘敗了；十年後的今天，它們仍然佔領着日本、南朝鮮和我國領土台灣，美帝國主義的頭子艾森豪威爾在最近的遠東強盜旅行中，特地飛到台灣，陰謀活動；美國的飛機和艦隻還不斷地侵犯我國的領空和領海。張積慧把他的戰友吳勝凱、李世英介紹給記者說：「我和我們的戰友們都是美國侵略者的教訓不可遺忘。如果美國強盜還要想同我們較量的話，我們一定要更加狠狠地教訓它們！」張積慧站在抗美援朝戰爭館中的戴維斯飛機殘骸前，激昂地說：「戴維斯的命運是一切侵略者的命運。美國侵略者終將逃不了戴維斯的可恥下場！」【本報北京二十五日專電】

池田等人搶作首相

東京傳今天將提名決定

【路透社東京二十六日電】日本首相岸信介，二十六日與閣員舉行會議，討論他的繼任人選問題。岸曾於六月二十三日宣佈他決定辭職。有消息說，岸信介的候繼人選預料將在二十七日提名決定。

角逐首相職位的，主要有三人：現任通產相池田勇人；自民黨副總裁大野伴睦；自民黨總務會長石井光次郎。

自民黨內共有八個派系，在衆院，岸信介派擁有七十個議員支持者，岸的弟弟佐藤榮作擁有四十人。

另一方面，大野派有三十五人，石井派二十人，池田派四十五人，河野（一郎）派三十五人，三木（武夫）—松村（謙三）派共三十人，石橋（湛山）派六人。

東京以外最大衝突 大阪二百餘人受傷

東京五千學生昨繼續遊行示威

【路透社東京二十六日電】一部分日本學生二十六日晚間在東京公園中集會，抗議批准日美新「安全條約」。據警方說：五千餘名學生舉行了集會，會後將於晚間在東京市區遊行。

又據大阪市警方說，二十五日晚發生的大阪警察與示威學生的衝突中，有二百三十五人受傷。另兩名新聞記者和一名途人也受了傷。

這是近一週來在東京以外地方發生的最大一次衝突事件。

【據新華社北京二十五日電】東京消息：日本社會黨中央執行委員會今天決定要在全國範圍內展開粉碎新日美「安全條約」的國民運動。

社會黨並且決定，爲此，社會黨的國會議員將從二十五日開始回到自己的選區去，宣傳粉碎日美軍事同盟條約、解散國會等主張。

社會黨在中央執行委員會會議上決定要求岸信介內閣立即總辭職。一方面表示要辭職，另一方面又參與組織下屆內閣的事情，這是無理的。岸信介內閣應該立即總辭職。

使用衝鋒車與催淚彈 意當局向羣衆逞兇

警察與羣衆在街頭激戰半小時

【美聯社意大利·熱內亞二十六日電】警察於二十五日晚間在這意大利北部港口使用催淚彈，來鎮壓示威羣衆。羣衆則投擲石頭。據新聞記者的估計，約有六十人受傷。

當數百名「反法西斯青年委員會」會員舉行示威、反對新法西斯組織「意大利社會運動」定於下週末在這裏舉行全國大會的計劃時，警察企圖驅散示威隊伍，遂起衝突。

「反法西斯青年委員會」由共產黨、左翼社會黨、民主社會黨、歐洲聯盟主義者和猶太青年中心組成。

警察和示威羣衆在街頭激戰達半小時。五十名警察參加行動。警察從衝鋒車上投擲催淚彈和催淚彈，約五十名示威羣衆受傷，但並無受重傷者。

國際簡訊

▲吉隆坡訊：印尼總理朱安達於二十六日經過吉隆坡，他此去是到東歐國家和蘇聯訪問。

▲華盛頓訊：艾森豪威爾已於二十六日中午返抵華盛頓，結束了他的遠東旅行。

美報界及政客着急 美海外基地靠不住

基地所在地的人民日益反美 不到六星期內美遭三次打擊

【據新華社北京二十五日電】紐約消息：在反美怒潮風起雲湧的形勢下，美國資產階級新聞評論員和民主黨政客繼續抨擊艾森豪威爾政府招致了美國在外交上一連串的失敗，並且提出「重新估計」美國的外交策略。

美聯社新聞分析員馬勞二十二日寫道：「在首腦會議上、在日本、在沖繩使艾森豪威爾總統本人以及他的國家所蒙受的侮辱，加上在古巴和其他拉丁美洲國家顯示的反美情緒」證明：「一，過去八年來自信心和影響大大增加了的共產黨人的力量、信心和影響大大增加了。二，美國的威信和影響遭到了損害。三，甚至是美國防務體系的基石之一的日本也可能處在危險之中。」

美國資產階級評論員李普曼在一篇文章中談到美國政府用軍事基地網包圍社會主義陣營時寫道，「東京的動亂——而且還不只是動亂——以及在沖繩的示威都是明白無疑的跡象，說明我們必須重新估計形成我們的戰略的主要觀念之一」。他悲歎地說，「現在已經是重新估計用外國軍事基地包圍共產主義的戰略政策」的時候了，因爲當「我們在這個危險的外國立足的時候，我們越來越不受歡迎，我們發現我們投下的武器、金錢和人員越多，羣衆和對羣衆有影響的知識分子也就越多地變成中立主義者、反美分子及其同路人」。李普曼指出，遠東人民正越來越堅決地反對把他們的國家捲在五角大樓的戰爭計劃上，如果拒絕正視這個眞理，美國就只能招致「新的麻煩以及美國在遠東的地位的崩潰」。

「紐約郵報」記者寫道，「由於艾森豪威爾總統的日本之行的破產，使國務院的陰暗氣氛更加濃厚了。」他說，在不到六個星期中，美國已遭受了「三次打擊」：「第一次是U—2飛機上的慘敗，接着是未能預見的土耳其的曼德列斯政府會在五月二十七日垮台，現在是日本」。他叫嚷美國「需要有勝過以往的政治領導」，「否則我們遭到失敗」。

美國前民主黨總統候選人史蒂文森二十三日在美國伊利諾斯州律師協會大會上猛烈抨擊美國政府在外交上喪失「主動權」，遭受一連串「挫折」，使「美國在國外的威信和影響下降」。他埋怨艾森豪威爾「對日本局勢的處理」「恰恰促成了它打算防止的事情」——岸政權垮台了，新的（美日軍事同盟）條約受到了威脅」。史蒂文森承認，廣大的日本人民「反對美國締結安全條約」，亞洲人民的反美情緒日益高漲，美國「不惜」扶植和給錢的一些亞洲傀儡已「被高漲的羣衆推翻」。他要求在美國今年的總統選舉中就美國的外交政策進行公開的辯論。

美國踢蔣陰謀益亟

（上接第一版）

早在去年十月二十二日，艾森豪威爾已在記者招待會上提出所謂有四十多個國家「承認福摩薩的獨立」的謬論。到了今年一月二十七日，美國「國民評論」兩周刊又登載了一條消息說，美國「國務院顧問波倫同艾森豪威爾秘密會晤了兩次，想設法使艾森豪威爾接受他們的台灣問題的解決辦法，這就是使蔣介石下台，使福摩薩成爲聯合國的保護國」。這些消息傳出以後，幾個月來，美國國內關於「台灣獨立」、「公民投票」、「聯合國托管台灣」等叫喊，比以前更加厲害。這些叫喊的共同點是主張美國趕快拋棄目前支持蔣介石集團的政策，而另找一件「台灣獨立」或「托管」之類的外衣和扶植另外一幫傀儡，來達到美國直接吞併台灣的目的。據美國「基督教科學箴言報」四月十六日報道，「美國外交政策協會」爲此還舉辦了所謂「民意測驗」，說是「有很多人贊成成立『一個獨立的台灣』」。前美國駐印度大使鮑爾斯在三月出版的一期美國「外交」季刊上著文，鼓吹美國把台灣建立「成爲一個自由的實體」，而由美國佔領軍「保障它的安全」。前美國駐聯合國代表杰塞普在五月四日發表的「建議」，更暴露了美國帝國主義企圖通過所謂「公民投票」霸佔台灣的陰謀的具體內容。杰塞普說，美國應該「向台灣人民提供在聯合國監督下舉行自由的公民投票」，讓台灣居民選擇「作爲一個單獨的國家」、或「重新和日本結合」、或「通過聯合國托管」等辦法。而且「不管通過的是那種解決辦法」，美國都要「保持一項集體自衛條約」，也就是由美軍繼續霸佔台灣。美國民主黨參議員克拉克、波爾特、恩格爾等也一再發出「台灣獨立」、「托管台灣」和台灣「國際化」等喧囂。

與此同時，美國的一些有影響的資產階級報紙近來也一再重彈「兩個中國」的濫調。六月十六日「紐約時報」和「紐約郵報」都刊登了台灣親美分子發表反蔣聲明的消息，並且表示給予支持。「紐約郵報」還發表社論猛烈攻擊台灣國民黨當局，並且鼓動所謂「台灣人獨立」。

在美國的支持和策動下，台灣的親美分子也配合着美國的政策，而對蔣介石集團發動了猛烈的攻擊。這些親美分子雷震和台灣地方勢力分子李萬居、高玉樹等，在艾森豪威爾訪問台灣的時候大肆活躍，在六月十五日宣佈籌備成立「反對黨」。六月十七日，台北市街頭幾個地方出現了反蔣標語。

早在今年三月八日，西德「法蘭克福匯報」在一篇關於「一個中國和一個台灣」的報道中，已暴露了美國企圖成立「台灣共和國」和以胡適取代蔣介石、陳誠的位置。該報記者莉莉·阿貝格寫道，「美國人士願意看到今日的副總統陳誠接替蔣介石出任中華民國（指蔣介石集團）總統。據說，陳誠的後繼就是自由派的、現實的教授胡適。然後，胡適就可能是獨立的台灣共和國的第一任總統」。

由胡適、雷震等親美分子主辦的台灣「自由中國」半月刊，配合着他們組織「反對黨」的活動，最近不斷鼓吹美國趕快拋棄蔣介石集團。它說，艾森豪威爾訪問台灣，對台灣的親美分子是一個至爲有力的精神鼓勵與支持，它向美國「要求獨立的反共者」（指蔣介石）下台，而由所謂成立的「反對黨」取代蔣介石集團的位置。

在美國和香港等地的親美反蔣分子，也與台灣親美分子遙相呼應。由美國人出錢印行的香港「聯合評論」周刊和「祖國周刊」等，連篇累牘地發表「除去蔣介石」、「蔣經國」等文章和評論，向美國人「告狀」說「蔣介石搞的是獨裁統治」，「不能更好地當美國走狗的角色」，要艾森豪威爾盡快拋棄蔣介石集團。居住在美國的親美分子許崇智等，也在美國出版物上，紛紛以「政治評論」……的第三勢力口口聲聲說他們「……」。

以漢奸廖文毅爲首的另一小撮「台灣獨立分子」，也在美國的授意下，在六月十八日發出所謂「聲明」，倡導「立即建立台灣共和國」。在美國的扶植和日本軍國主義的包庇下，廖文毅早在一九五六年二月即在東京成立所謂「台灣共和國臨時政府」。這個傀儡組織配合着美國吞併台灣的陰謀，一再要求聯合國「托管台灣」。

台灣國民黨官方報刊「中華報」、「政治評論」半月刊等最近連續刊載文章指摘香港、東京等地的親美分子，並且由美國新聞處、美國亞洲基金會等用大量「美援」供給親美分子出版台灣「自由中國」半月刊、香港「聯合評論」周刊、「祖國周刊」和開設反蔣的「友聯書報公司」等事實。

台灣是中國領土不可分割的一部分，中國人民一定要解放台灣。中國人民決不容許美帝國主義任何「托管台灣」、「台灣獨立」等等製造「兩個中國」企圖永遠霸佔台灣的陰謀得逞。

美帝國主義是台灣人民的死敵

中國台灣民主自治同盟福建省支部主任委員 王天强

台灣已變成人間地獄

十年來，台灣在美帝國主義武力霸佔下成了一座人間地獄。美帝國主義拿來騙人而曾經騙過一些人的「美援」，事實上是毒藥，是進行殘酷掠奪的手段。它迫使台灣民族工商業紛紛倒閉，大批工人、職員失業。據台灣報紙透露，一九五八年台灣全省的歇業、商店倒閉的有二千家左右，一九五九年倒閉數字又有大量增加。企業倒閉，民族資本家走投無路而自殺者比比皆是，如台北新織公司資本家徐鴻恒夫妻，台北市四合鋼品廠的資本家孔慶德，台灣綸祥紡織公司董事長兼總經理莊燕的全家等等。據台灣省社會處的統計：去年年底台灣有失業者一百三十七萬人。這些人因生活無着，不少人以賣血或出賣親生子女，婦女出賣肉體以維持生活，慘絕人寰，聽不忍聞。

美帝國主義強佔台灣人民的大量土地修建軍事基地，使成千上萬的台灣農民流浪街頭、淪爲乞丐，陷於飢寒交迫的貧困生活之中。據台灣糧食局的統計：台灣有百分之六十的農戶（約三百二十萬人）缺糧，大部分農民營養不良，面黃肌瘦。許多農戶夏天無蚊帳，冬天無棉被。

美帝國主義乘去年台灣發生大水災，糧食歉收的機會，搶劫台灣糧食，進行囤積居奇，操縱糧價，使台灣糧價猛漲，而它卻從中攫取最高的利潤。今年二月份僅十天時間，每斗米從五十二元台幣漲到六十二元。而且有價無市，有錢買不到米。素稱產米之區的台灣，竟然鬧出糧荒。這是自稱台灣人民的「朋友」的美帝國主義乘人之危幹的勾當。

美官兵行兇殺人姦淫婦女

美國官兵在台灣駕駛汽車橫衝直撞，使千百無辜的台灣同胞慘死在美軍車輪下。而且隨意行兇殺人，姦淫婦女。在台灣蔣介石集團爲美軍設置所謂「軍中樂園」和「軍中服務團」，強迫大批婦女供美軍蹂躪。

美帝國主義已把台灣作爲它的殖民地，美軍在台灣享有所謂「外交豁免權」（即治外法權），他們在台灣橫行霸道，爲所欲爲。以上所舉的事實，只是美軍在台灣暴行的一小部分而已。

陰謀製造「兩個中國」

美帝國主義企圖長期侵佔中國的領土——台灣，奴役台灣同胞，加緊製造「兩個中國」的陰謀。在加強控制台灣的軍事、政治和經濟的同時，又積極扶植親美的台灣地方勢力，企圖進一步把台灣完全置於它直接控制之下。在美帝國主義的指示下，一小撮的民族敗類最近大肆叫囂甚麼「台灣由聯合國托管」、「台灣獨立」、「台灣自治」等等出賣民族利益的謬論。但是美帝國主義的陰謀一定不能得逞，死心塌地當帝國主義的奴才走狗也一定沒有好下場，得不到人民的諒解。

台灣人民反美浪潮高漲

台灣同胞們：美帝國主義橫行霸道的時代已經一去不復返了。亞洲、非洲和拉丁美洲的人民都在反對它。南朝鮮、土耳其、日本各地洶湧澎湃的反美風暴，說明了美帝國主義的壽命不會很長了。

富有愛國反帝革命傳統的你們，只要加強團結，粉碎美帝國主義挑撥離間的陰謀，和祖國人民一起堅持鬥爭，就能夠把美帝國主義趕出台灣，早日回歸祖國的溫暖懷抱！

廣州美術家筆伐侵略者 街頭展出反美漫畫
有許多詩人觀畫後揮筆題詩

【本報廣州專訊】廣州市美術家們拿起畫筆向美帝國主義野心狼投槍，美術家們於廿五日下午，在中央公園街頭，展出他們創作的反對美帝侵略的漫畫。

艾森豪威爾在遠東散播戰爭瘟疫的旅行，激怒了廣州市的美術家們。他們紛紛拿起畫筆參加了反對美帝侵略的戰鬥。

這一批在街頭展出的漫畫，有楊訥維的「帝國主義的日子越來越不好過了」、湯由礎的「絞索下吊嗐」、陳洞庭的「流年不利」、何克敵、張幼蘭合作的「台灣人民：我們背後還有六億雙拳頭」等三十七張。

詩人韋丘、歐外鷗等觀畫後，激動地揮筆寫漫畫題詩。韋丘爲「台灣人民：我們背後還有六億雙拳頭」題詩說：「不要讓瘟神在我們頭上散播瘟疫，不要讓瘟神在中國領土台灣喘息。……不許他在頭上揚威耀武，用力剝下他的假羊皮！不要怕這隻紙老虎發脾氣，大陸上有六億雙拳頭把我們支持！」

廣州市的業餘美術愛好者也拿起畫筆參加戰鬥。連日來，他們在大新路、中山戲院門口、廣衛路市場等地，舉辦街頭美術展覽，展出他們創作的反對美帝侵略、堅決解放台灣、保衛世界和平的作品。

廣州夏令針棉織品 款式增多銷路暢旺
上半年製出了八百多新品種

【本報廣州專訊】夏季到來，廣州針棉織汗衫背心銷路大增，——男男女女穿着針棉織的短外衣更爲普遍。夏令針棉織品市場活躍。

今年夏季，高支紗的汗衫背心，特別是八十支或一百支的比去年同期爲多，銷量也較大。針棉織的短外衣，夠涼爽，花色多而美。例如，男庄六十支網眼、提花反領和雙面波羅花反領；女庄白色印花企領、白底印花反領、雙面鋼邊反領或企領、網邊一字領和前後三角領等。浴巾的花色也比去年多，包括有絲光、提花、彩條印花等，圖案美麗。現正是嬉水逐波的時節，購者不少。

這些夏令針棉織品，大部分是廣州的產品。廣州的針織行業，自一九五八年以來，進行了很多技術革新，生產了不少短外衣、內衣和襪子等新花色品種。這兩年間，投入生產的共有八百卅種，暢銷全國各地。

今年上半年，廣州的針織行業，又試製了短外衣、內衣和襪子等新花色品種共八百五十

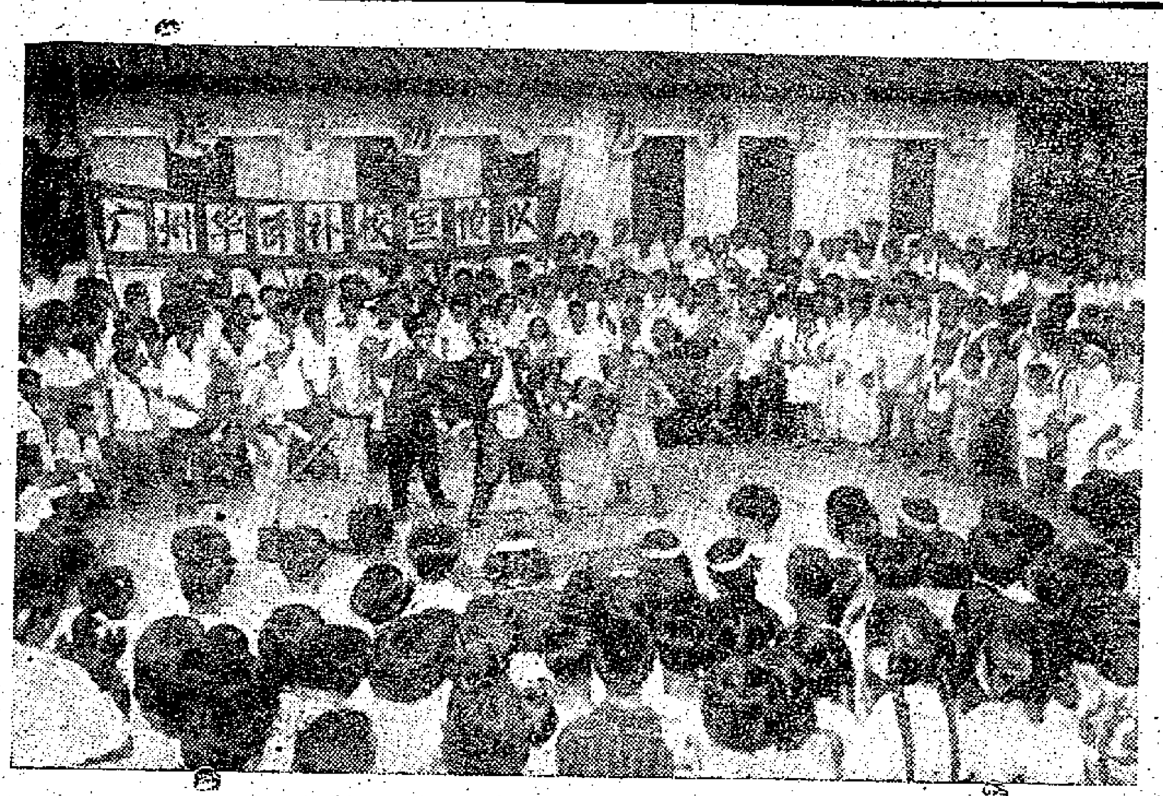

僑生演出反美活報劇 廣州華僑中等補習學校學生，熱烈參加廣州市「反對美帝侵略、堅決解放台灣、保衛世界和平宣傳週」的活動。圖爲六月廿四日，僑生在街頭演出活報劇「艾森豪威爾滾蛋」的情形。（黃永照攝）

穗針織生產出現新局面
五十年來生產舊法已大變化 全部革新項目配套成龍推廣

【本報廣州專訊】你去買一件汗衫，看不出幾個月前後出廠的有什麼區別。你可知道，生產汗衫的針織工人，在短短四個月內，把生產針織品的二、三十道工序都進行了大革新，改變了廣州自有針織工業半個世紀以來的老生產方法。現在，這個行業正在把全部革新項目配套成龍，全面推廣。這麼一來，廣州市針織工業便可以在不用投放大筆資金增加設備，不增加人反而減少人的條件下，實現持續的生產大躍進。工人的勞動條件也可以大大改善，笨重的體力勞動可以大大減輕。

十二路進紗

織布車間，是針織行業的主要車間。一捆一捆棉紗，在這個車間裏被織成一疋一疋汗衫布。織汗衫布的機器，叫做「湯姆金機」。廣州市最初開辦的針織工廠的「湯姆金機」，多半是向各個資本主義國家零星買回來的殘次貨。全市使用的針織機都是這種老樣式的湯姆金機。

這些老式機器裝有一個圓柱形的旋轉器。馬達一開動，它就拖着六根棉紗轉呀轉，五十年來都是這個樣子。今年二月間五羊城颳起了技術革新的風暴，針織工人便巧妙地在機器上加上一些零件。馬達一開動，八路、十路、十二路棉紗齊頭並進。同是一部老式機器，從六路進紗改爲十二路進紗，在相同的時間內，便可織出雙倍的布！

現在，全市大部份針織廠都有一部份機器打破了六路進紗的老規矩，改爲比六路更多路進紗。有人做了一個推算，如果按全市的針織機都改爲十二路進紗計算，每小時增產的布，就可以製成大人汗衫七百多打。

「彩龍」飛舞漂染房

漂染車間是體力勞動最重的一個車間。以往工人們在水池和染鍋旁冒着蒸氣，拿着長木棒吃力地翻攪布疋。攪的不勻，染的布就深淺不一了。現在，全市針織業的漂染車間，全都變了樣。隆隆的機聲，代替了呼嗐呼嗐的吼聲。原來大大小小的染鍋和水池上，架了許多木架，裝上許多膠木滾軸。工人把一條布的布頭穿進每一個環節，一按電鈕之後，長長的布條，就如長龍出海，從這一個池鑽進那個池；染布鍋上，裝了木輪子，從成一條流水作業線。布條沿着滾和漂布一樣的設備，經過大小水池，便染成各色布料。

最後一道工序是烘乾。過去，工人得爬進高溫的烘房去晾布，現在只消把布頭接在烘房的進口處，經過裏面一排排不停轉動的木滾，烘乾的布就從另一個口子出來了。

剪刀、熨斗變閒了

在成衣車間裏，絕大部分原來用手工操作的工序，都有機器可以代勞。過去裁衣都是人手一剪一尺，一次不過裁三、五件。現在工廠創造了按衣服大小尺寸將布疊好的電動排布機，和開領機等等，來代替裁剪的各個手工操作工序。

在熨衣工序，著名的成衣女工、全國青年建設社會主義積極分子麥惠歡過去每小時也只能熨八點八打，現在各廠創造了熨衣機，最不熟練的工人平均每人每小時也能熨十二打。有些熨衣機附有小零件，每件衣服「路過」那裏，就蓋上了規格和商標的印記。

這些革新和創造，已經在十三間大工廠中普遍成龍。各廠正在全面推廣。

電動織毛衣、襪子

針織行業還有一部分織毛衣和襪子的工廠。其中有數百台老式「橫機」是靠人工吃力地操作的，現在已經有一百多台改爲電動。全市所有手搖織襪機也都電動化了。

針織行業這一切既艱苦而深刻的技術革命是靠群衆運動和土法上馬的勝利。這是各式各樣自動的、半自動的機械，都是工人發揮了集體智慧，用「土」辦法設計出來的。李裕興廠的一部自動化機器，設計者是一個只有小學三年級程度的技師。全新針織廠沒有一個人會繪圖紙，工廠領導工人進行設計，經歷了三次失敗，終於把半自動烘房設計成功。

隨着機械化程度的提高，不但大大提高了產量，而且解決了勞動力不足的矛盾。最近，這個行業給了六百四十多名工人支援其他新建、擴建單位。另有二十多人被培養爲其他工廠企業的管理幹部。

三城市象棋賽結束 穗隊戰勝滬溫聯隊
楊官璘四勝四和得分數最多

【本報廣州專訊】廣州、上海、溫州三城市象棋賽經過八個晚上劇戰，二十四日晚全部結束。

在二十四日晚最後一場比賽中，何順安、沈志奕分別戰敗蔡福如、朱德源。楊官璘對胡榮華決戰中握成和局，以八戰四勝四和成績，保持不敗紀錄，獲得這次棋賽個人最高成績。李旭英、陳奇打成平手。總成績廣州棋隊以三十四分比三十分戰勝了上海、溫州聯隊，保持十年來與外隊比賽不敗紀錄。

這次棋賽，新將表演出色，攻殺銳利，鬥志頑强。二十歲的廣州青年棋手蔡福如在這次棋賽中，有精采的演出，得分僅次於楊官璘而和何順安並列第二。李旭英對何順安一局，兩次對弈，歷時五個多鐘頭才下完；小將胡榮華在幾場棋戰中，都是攻堅拼鬥、積極主動求勝。這就使棋賽從頭到尾出現了激烈搏鬥的緊張場面。

三市棋手成績如下：楊官璘四勝四和得十二分；何順安二勝五和一負得九分，蔡福如四勝三負一和得九分，胡榮華三勝三負二和得八分，李旭英二勝三負三和得七分，沈志奕二勝三負三和得七分，朱德源一勝三負四和得六分，陳奇一勝三負四和得六分。

從香港載譽歸 廣東潮劇團在廣州公演

【本報廣州專訊】赴港演出載譽歸來的廣東潮劇團定廿七日起在東樂戲院公演。這次演出劇目將包括名劇「蘇六娘」、「辭郎洲」、「陳三五娘」，和精采錦劇「蘆林會」、「刺梁冀」、「擋馬」、「兩開封」等。潮劇名藝人姚璇秋、洪妙、郭石梅等將在劇台上向廣州觀衆會報他們在香港、九龍演出的成績。

湛江產小商品 二千六百多種

【本報廣州專訊】湛江消息：湛江市小商品生產大發展，今年五個多月以來增加四百五十個新品種。連同去年已有的品種，湛江市目前已能生產二千六百多種小商品。這些新品種，經過試銷並廣泛徵求群衆意見後，部分已大量投入生產，運銷各地，受到顧客的歡迎。

湛江市目前生產的小商品中屬於日用百貨的有香皂、印花床單、手帕、枕頭巾、放大鏡、眼鏡片、石膏像、玩具、布鞋、膠鞋、全膠涼鞋、手提籃等。在日用小五金方面，有水龍頭、皮箱、鐵鉚、菜刀、鉸鏈等各種；和五金器材的平型膠帶、木螺絲、膠管、鋼絲、及化工原料的油漆、香料、漂白粉等。現在全市已有一千零五十種小商品達到自給，並有一部份外銷支援各地。

新會兒童多福 很少發生疾病
保健工作做得很好

【本報廣州專訊】新會消息：新會縣托兒所、幼兒園，兒童保健工作做得很好，幼兒兒童很少發生疾病。新會縣共有托兒所、幼兒園二千一百多間，入托兒童佔幼兒總數的百分之九十。去年冬天以來，新會縣托兒所、幼兒園開展營、各級婦幼保健機構和有關部門，加緊採取訓練兒童保健員工作，發展兒童食堂等一系列加強衛生保健工作的措施，迅速提高了兒童保健工作質量。

半年來，全縣共舉辦了六期幼兒園主任、托兒所所長和兒童保健員訓練班，訓練了一批幼兒保教人員。每個所或園都有兒童保健員，每個受過訓練的保教員都學會衛生檢查、隔離護理病兒、預防服藥和培養兒童衛生習慣的知識和辦法。各地婦幼保健機構按期到托兒所、幼兒園開展預防疾病工作，並根據兒童飲食特點，設置兒童食堂，全縣平均每三間幼兒園、托兒所就有一間兒童食堂，有效地防止兒童最容易因消化不良而引起的腸胃病。

絕大部分的幼兒園、托兒所建立了許多休息室、戶外活動場、隔離病室、浴室和兒童廁所等衛生保健設備。

閩北山區沙縣 早稻喜報豐收
打破慣例提早開鐮收割

【中國新聞社福州通訊】閩北山區沙縣打破福建省夏收從南至北的慣例，首傳早稻開鐮的喜訊。沙縣今年改變了耕作習慣，提前進行早稻播種插秧，比往年提早了二十天開鐮收割，趕在南部地區前面。全縣已經收割的一千二百三十多畝早稻，產量都超過去年。紅旗公社火車頭大隊收割的三畝三分早稻，平均畝產六百六十斤；南陽公社南陽大隊收割的一段山田，產量達到六百二十多斤。據統計，已收早稻單位面積產量比去年增產七成。火星等大隊初步統計，預計沙縣在大暑前後就可以完成夏收，一般比往年提早十天到一個月。

工人講師
茂名第四工程局一公司 今年培養出一百六十名

【本報茂名專訊】茂名市第四工程局一公司，一年來培養了一百六十名工人講師，其中有生產隊長、老工人、青工、木工、泥工、鉚工、炊事員等。公司所屬各工區均成立了工人講師團和教學研究會。工人講師們在領導的輔導下，向工人們講述所謂的哲學課，工人們很感興趣。

海南金江公社早稻豐收 廣東省海南島澄邁縣金江公社，早稻收成很好，六月上旬全社已收到了三千五百四十多畝，平均畝產達到四百六十九斤。圖爲金江公社在早稻豐收後，社員們喜氣洋洋的情形。（新華社記者郭偉禄攝）

台灣同胞給美帝的懲罰
一八五四年間的「羅佛號」事件

美帝對我國富饒的台灣早已垂涎，在九十多年前就想霸佔我國台灣，可是，那一次台灣英勇的同胞把美帝打得頭破血流，台灣同胞給美帝留下一個歷史的懲罰，在歷史上被稱爲「羅佛號」事件。

遠在一八五四年間，美帝國主義就想霸佔台灣。那時候，美國駐華公使伯駕就鼓吹佔領台灣，美國海軍司令官貝理就親自率領了兩艘戰艦到雞籠（即基隆）訪問，以所謂「訪問」爲名，在台灣北部進行過非法的調查活動，並且搜集台灣的政治、經濟和軍事情報。然後，據他們的報告說：台灣「可作爲美國商業的集散重點」，並且可以控制中國東南面的東北入口。隔了兩年，美國駐華商務監督兼外交代表彼得．派克，就指使美國商人乃吉和奈．羅賓納借經商之便，在台灣打狗港（即高雄）升起美國星條旗，就由派克正式建議美國當局聯合英、法合作，美國佔領台灣，英國佔領舟山羣島，法國佔領朝鮮。

一八六七年三月，就發生了「羅佛號」事件。當時，美國貨船由汕頭駛往牛庄（即營口），途中遇到颶風，在台灣南部七星岩觸礁沉沒。「羅佛號」船長亨特帶領他的妻子和水手一共七個人，坐了救生艇由龜仔角登上岸。由於這批人橫行霸道，侮辱了「當地土人」，結果被憤怒的高山族同胞殺掉。美國海軍聞訊，如獲良機，立即派出「哈特福號」、「懷俄明號」兩艘戰艦，由美國海軍少將拜爾親率戰艦駛往台灣；六月十九日，美國海軍陸戰隊一百八十一人在龜仔角登陸，他們仗其新式火槍，大砲向高山族同胞進攻。

但是，英勇不屈的台灣人民並沒有被敵人的槍砲嚇倒，他們在高山族首領卓杞篤指揮下，誘敵深入，在深山密林之中包圍了趾高氣揚的美國海盜，一場惡戰，美軍被擊敗，副艦長馬凱當場被擊斃，美軍有半數死或被俘。美國海盜頭子拜爾見勢不佳，連忙帶領殘兵敗將乘船逃到香港。（周）

服務版

求職

▲願替讀者補習高初級英文、數學、會話、文法及打字，上門授課，來信請寄香港天道中五號五樓七十一室李文君收。

▲某書院女生，十九歲，F5程度，求寫字樓練習生或醫務所什務登記員等。任何能勝任的工作，請函西區第三街七十七號二樓黃英明收。

▲曾在廣告公司任職，擅長白廣告、電飯彩色畫、幻燈片、花布畫、國畫及中英美術字，有設計經驗，求美術有關工作，請來函九龍何文田文華村六座七號馬君收。

徵求

▲徵織冷衫女技師，欲教授機織冷衫方法，一個月內學會，費用從廉，有意學者，請函香港郵箱五二八號陳姑娘洽。

▲我們需要二年級學生小五，擬請在跑馬地區的一位老師補習英文，並酌給報酬，如有女教師願授課，請函知一一六一信箱謝洽。

醫藥箱

X光照過細胞 生理機能變化 精子被照射後 受孕變成怪胎

關健先生：

人體各組織均由細胞構成，無論透過X光的一部份被X光照射後，生理機能和形態均會發生變化，甚致造成細胞的死亡，正因爲X光對細胞具有此種機能，所以可以用來治療疾病，消滅人體一切不正常的細胞。

細胞在照射X光後所發生的生理機能改變大致如下：

一、照射後，細胞的活動能力可能受到抑制，或活動能力完全被抑制而死亡，也有活動能力不發生改變的，照射後仍能繼續生存的細胞，也已受到了一定的損害，並非完全正常。例如照射後的精子，可能仍保存生活能力，也有受精能力，但受精後可能形成怪胎。

二、細胞的繁殖能力會受限制或完全消失。

三、影響細胞的生長或完全失去生長能力。

四、影響細胞的新陳代謝，使細胞發生脂肪變性，顆粒液變性或澱粉樣變性，正常細胞的代謝機能經照射後會變得近似腫瘤細胞的新陳代謝，所以經過照射後可能發生癌變的情況。

五、經照射後細胞的滲透性發生增高或減低的上下波動。

六、具有特種機能的細胞經照射後，機能也發生改變，例如腺體的分泌，在照射後可以降低或完全抑制。

X光對神經系統也能發生影響，有抑制大腦皮質的機能，使其興奮性降低，並且可顯著到照射初開始時條件反射的水平增高，隨後又降低。

身體具有許多種細胞，每種細胞對X光所發生的反應都不相同，因爲每種細胞對放射線具有其一定範圍的敏感度，某一種細胞爲高敏感度者，雖受微小量的X光照射便受損害，另一種細胞的敏感度很低，雖接受大量的照射也能耐受。根據以往許多學者的實驗，對X光的敏感度都已明瞭，X光照射對各種細胞的敏感度順遞減的次序如下：一、淋巴細胞；二、血液中的顆粒細胞；三、上皮細胞（A、某些分泌腺的特別是腺上皮細胞，B、卵巢的濾泡細胞和卵丸的基底上皮細胞，C、皮膚與粘膜的基底上皮細胞，D、肺與肝的上皮細胞，E、腎小管的上皮細胞，F、腺上皮細胞）；四、內皮細胞；五、結締組織細胞；六、肌細胞；七、骨細胞；八、脂肪細胞；九、神經細胞。（上）

腎虧到了極點

鄧平先生：

你現年二十九歲，在兩月前，工作起勁時，便會頭暈，醫生說：「氣弱腎虧」，好了一些，但未能恢復往日的精神。現在做工稍爲久一些，便覺頭昏眼朦，好像睡不醒的樣子，若在緊張時，往往有氣促現象，隨着頭也暈了。放工後，身體疲勞不堪，甚麼都沒心情，這種情形有五六年之久了。

你的病的確是「腎虧」，由於自瀆過度，同時，對工作後休息和飲食也可能失於調節，乃形成這種病態。頭昏眼朦，是腎氣虧損血少使然，以後應該留意保重身體，假如腎虧情形深重下去，病狀更不祇如此簡單也，問題答覆如下：

一、你的病，服用「萬年春」和「知柏地黃丸」等藥劑都適宜，兩種藥劑內地都有出品，不能過用元燥之品。不妨依照說明書服用。

二、你要戒除手淫，手淫正是做成目前病狀的原因，如不戒除手淫，雖用藥亦無效。

三、欲精神恢復，先得戒絕自瀆，然後調醫服藥，其他病狀自然沒有了。

補領出生證

余宏運先生：

你的孩子已經到入學年齡，還未領取出生證，現想補領，只要取得醫院的證明，便可到生死註冊處請求補領，你保存有當年的種痘紙，便可以根據這個證明到生產的醫院請他們補發一張出生證明，有了證明便可補領。

公曆一九五一年農曆四月十三日折合公曆是五月十八日；一九五二年農曆九月八日折公曆十月廿六日；一九五五年農曆九月七日折公曆十一月十一日。

民間驗方 除痰去癆 羊腸燉鮮奶

譚太太曾對我說，她鄰居一主婦，因爲時常吐白痰，所以常將鮮奶灌入豬粉腸內燉食，說可清理白痰。使我聯想起一種除痰的食療方法，但不是用豬粉腸，而是用「羊腸」，調製方法也大同小異，不過除了用鮮奶之外，還加入一些「白芥子和舊陳皮」。炮製方法是：「新鮮的羊小腸二尺長左右，先行用白鹽擦洗淨，用白線扎實腸管的一端，將一錢重的白芥子和切碎半個陳皮，在另一端先行入進腸管裏，然後以鮮奶灌滿腸管，管口也用白線扎實，使鮮奶和白芥子等不可流出來，原條用個瓦煲載着，不必用水，如是者隔水燉三小時，切開調味食之。」對於肺弱多痰，或不時吐黃白痰，或喉間常有痰涎阻塞者都有效。

回憶戰前某年暑假期中，我居留於一位親戚的鄉間，親戚的堂嬸母是有肺病的，將近天明時候，不時聞到她的咳聲，平日也常吐白痰，可是她雖有肺病，仍能活到七十多歲。據說，她五十歲左右就開始染有咳症了，醫藥用過很多，仍是不能全愈，幸而她素來寧靜，修養很好，沒有如一般「內傷頸」之易動肝火惡習。有一年，她到附近的墟市脫牙，可能是藥味的刺激，在動手術時，忽然咳得很厲害，隨吐出很多白痰。在座的另一位牙痛患者，見她咳咁多白痰，看來是肺弱，於是教了上述的方法給她試用。她依法炮製吃了幾次，吐痰果然減少，咳也減少了。在廣州工作的子侄輩，知她吃了羊腸病狀減輕，身體舒適，每當有便回鄉時，就買一些羊腸送給她，她老人家還說，平常痰多的小孩，吃了亦有除痰作用也。

查羊腸煲粥，民間常用來治小孩子生癖，如果小孩子躁暴或脾氣壞，也煲這種羊腸粥給他吃。可見羊腸對胃腸病是有治療作用的，胃腸消化不良的人，容易生病，肺弱的人也多痰，肺弱而又心臟弱的人則可能常吐白痰。是以平素痰多者，採用這種食療方法亦無妨，白芥子有消除頑痰作用，陳皮亦是化痰理氣之品，如給多痰的小孩子吃，可將白芥子打碎，或減輕一些，則氣味減少易食也。

學氣功健身體

三木先生：

你的信我看到了，你想學「氣功」來保持自己的健康，這是最好不過的。

學氣功實在不能面授，不只劉貴珍和陳濤等主張要面授的，歷來學氣功都是面授，否則難免發生或輕或重的偏差，對身體則反爲有害。你要學氣功，但你自問要耐性練習才可來，因爲練氣功來保健或治頑病，要經常練習，才有收效的。

鍾席

緬甸氣候

深向文先生：

一、緬甸大部分地區氣候屬熱帶。曼德勒是緬甸最熱的地方，四月間最熱的時候是華氏九十度，最冷的正月間也有七十度，相差二十度。仰光最熱的四月是八十八度，最冷正月是七十二度，相差十六度。由於緬甸一年到頭的溫度相差不大，氣候是分爲三季：三月至五月爲暑季，六月至十月爲雨季，十一月至翌年二月爲寒季。

二、緬甸反法西斯人民自由同盟原是緬甸的執政黨，在一九五八年五月，由於內部派系政見不合，公開分裂爲吳努派（廉潔派）和吳巴瑞派（鞏固派）。接着吳巴瑞派退出政府。九月，吳努派由於「無法控制全國局勢」，決定把政權交給國防軍總參謀長奈溫將軍，組成了看守內閣。直至今年二月間緬甸大選，吳努派獲得勝利，再度擔任緬甸總理，奈溫總理的過渡政權之結束。

生了雀斑如何治理

方榮鳳先生：

皮膚生有許多黑褐色的小斑點，就是雀斑。發生的原因皆由於皮膚受日光的直接照射有關，因皮膚經日光中的紫外線照射後，於是形成一塊塊沉着的斑點，有些人的皮膚經日光照射後，會使色素變生，這是因皮膚對紫外線特別敏感之故。則雖經日光照射亦無雀斑發生。除雀斑的配方如下：

水楊酸二•〇，龜肥皂三•〇，花士令二〇•〇，混和成軟膏，每日搽數次。每天用硼砂一匙放在水中用來洗臉，不用香梘。

港九愛國同胞齊聲疾呼
美國侵略者滾出台灣去

【本報訊】今天，是美國帝國主義者侵佔我國神聖領土台灣十周年的日子。港九各界愛國同胞紛紛發表談話，他們異口同聲，指出：台灣是中國領土，中國人民一定要解放台灣。

社會人士並嚴詞譴責美帝國主義者阻撓我祖國統一的侵略行爲。對於美帝國主義者製造「兩個中國」的無恥陰謀，愛國同胞一致指出：任何一個深明民族大義的中國人，都會表示堅決反對。

發言者均滿懷信心，指出美帝國主義者必定失敗。他們說：美帝強佔台灣，等於引頸入絞索，如果不及早滾出台灣去，它最終一定被中國人民絞死。

高卓雄 說：台灣是中國領土，台灣問題是中國內政。對於這一點，每個眞正的中國人的意見都是一致的。

美國強佔台灣，至今已經十年了。十年來，美國一邊軍事霸佔，一邊拚命製造「兩個中國」，但它的陰謀是永遠達不到目的的。中國只有一個，台灣一定要歸還祖國，台灣一定要解放，這是中國人民堅定不移的決心。

紙老虎到處被戳穿 我一定要解放台灣

李生（工聯會理事長）說：十年前，美帝國主義發動了侵朝戰爭，接着就霸佔我國領土台灣。十年來，美帝國主義一直在台灣和台灣海峽地區張牙舞爪，並且不斷向我國大陸進行軍事挑撥和戰爭威脅，加緊製造「兩個中國」，並且通過所謂「美援」，操縱了台灣的經濟，吸吮台灣同胞的骨血。美國強盜在台灣橫行霸道，無惡不作，殺害我國同胞，強姦婦女，使我台灣同胞陷於水深火熱之中。事實充份證明，美帝國主義是台灣同胞的死敵，是中國人民的死敵，是亞洲和世界人民的死敵。美帝國主義的罪惡行爲已越來越激起台灣同胞的反抗，激起中國人民的堅決鬥爭。美帝做得壞事太多，必定自食其果。今年世界各處都爆發了反美的怒潮。紙老虎到處被戳穿，目前美帝正陷於亞洲人民的四面團困之中，美帝的壽命不會很長了。中國人民早已宣佈，一定要堅決解放自己的領土台灣，美帝國主義一定要從台灣滾出去。

黃新彥 說：台灣在歷史上、地理上是中國的領土，二次大戰之後，在開羅宣言、波茨坦宣言及日本投降後的現狀所肯定亦屬於中國。中國人民解放台灣的決心是堅定不移的，台灣應該回到人民祖國的懷抱。解放台灣純然是我國內政問題，不容美帝國主義干涉。美帝派遣第七艦隊軍事侵佔台灣，全世界的人都看得清清楚楚這是武裝侵略的行爲。至於美帝企圖搞什麼「兩個中國」的陰謀，永遠不會得逞。我們一定要解放台灣！

張子宏（出版界人士）說：美帝國主義者十年來侵佔着我國的領土台灣，令人非常憤怒。但是美帝國主義者是紙老虎的本質，已經越來越被人戳穿了，尤其是這一年來，這種情況特別顯著。今天全世界的和平力量已比十年前大大增長了，如果美帝國主義者硬要賴在台灣，它終於要遭到可恥的失敗。

黃堅 說：美國派艦隊強佔台灣，這是明顯的對我國的侵略行爲。美國還想製造「兩個中國」，只要是中國人，大家都反對，陰謀一定不能得逞。

鄧典初 說：台灣是我國領土，美國侵佔台灣，只要是中國人，都表示不能容忍的。台灣一定要解放，這是中國的內政。美國從中阻撓，作惡多端，終有一天它會受到應得的懲罰的。

陳遜予 說，美國侵略者還死賴在我國領土台灣不走，美國的艦隊仍然在台灣海峽耀武揚威，美國的飛機、戰艦不間斷地侵犯我領空領海，美國佬的製造「兩個中國」的陰謀正變本加厲進行。美帝國主義如此欺負我們，令我中國同胞，莫不切齒痛恨。我們從來都不會忘記台灣受苦的同胞，也從來不會忘記美帝國主義這個頭號敵人！寃有頭，債有主！中國人民一定要向美帝國主義討還所欠的債項。台灣一定要解放！

孫城會 說：台灣一定要解放，台、澎、金、馬一定要回到祖國的懷抱，中國一定要統一。

美帝脖子自套絞索 必將遭到可恥失敗

潘範菴 說：美國妄想永遠侵佔我國領土台灣，但它的命運注定是要失敗的。如果它還不記取侵朝戰爭中慘敗的教訓，那末，中國人民將給它更沉重的打擊，讓它滾出台灣，滾出亞洲。

蘇務滋、李慶蘭（工商婦女界）說：十年前的今天，美帝一面在朝鮮發動戰爭，一面進而霸佔我國領土——台灣，同時還採取封鎖和禁運的政策，想扼死中國，威脅世界和平。結果，十年來，新中國日益強大，使美帝心勞日拙。但，台灣同胞十年來在美帝壓迫下，卻受盡苦難。台灣是中國領土，我們一定要把美帝趕出台灣去！

郭秀卿、陳明玉（福建同鄉會婦女）說：由於美帝長期霸佔台灣，使福建沿海一帶的同胞遭受不少損害，因此福建同胞、福建僑眷，堅決支持解放台灣，早日把美帝趕出台灣去。

石慧、傅奇 說：艾森豪威爾去台灣的時候，我們發了十幾萬發大砲轟打金門，這表明了我們蔑視和鄙視美帝國主義的代理人艾森豪威爾，也表明了中國人民解放台灣的決心。

十年來，美帝國主義一手搞起了亞洲的緊張局勢，但最近亞洲的人民——日本人民、南朝鮮人民、土耳其人民、菲律賓人民，都在逐漸粉碎美帝國主義奴役的枷鎖。美帝在日本、南朝鮮、土耳其的走狗一個一個的被人民趕下台，這說明了亞洲人民是進一步醒覺起來了。台灣也是這樣，在美帝國主義十年來的侵佔與壓迫下，台灣同胞也洞悉了美帝國主義的本質，劉自然事件就是台灣同胞反抗美帝的表示。在強大的中國人民面前，美帝霸佔台灣的日子是不長的了。中國人民一定要解放台灣！

李儒 說：十年來美帝在台灣的一切暴行，台灣及全國同胞無不切齒痛恨，這筆賬總有一日要和他們算清。近年來，美帝在台設立導彈基地，製造遠東緊張局勢，但在強大的中國人民面前，美國侵略者注定要失敗，台灣一定要解放。

溫耀河 說：台灣是我國領土，這是全世界人民所公認的事實，無論美帝怎樣處心積慮，無論它用什麼陰謀詭計，都不能改變台灣的地位。台灣必須歸回祖國懷抱，這也是美帝不能阻止的。美帝製造「兩個中國」的卑劣行爲，每個中國人都會反對。中國人民的力量，一定能夠驅逐美國侵略勢力，統一祖國。

譚錦洲 說：美帝國主義者壞事做盡，世界人民是不會讓它「消遙法外」的。美國霸佔台灣十年的強盜行爲，中國人民一定要向它清算；十年來它欠下中國人民多少血債，我們也一定要它償還！美國侵佔台灣，等於把自己的脖子套在中國人民的絞索中；要是它至死不悟，那末，中國人民懂得怎樣把它送入地獄的。

教育界人士指出：美帝國主義於一九五〇年發動侵朝戰爭後，隨即派第七艦隊侵佔我國領土台灣，直到現在還死賴着不肯走，把它心思要將台灣長期霸佔，製造「兩個中國」。但是美帝除了赤裸裸地暴露它到處侵略的兇殘面目外，在我國人民堅決鬥爭下，在亞洲及全世界反對美帝侵略的鬥爭下，美帝的侵略陰謀決不能得逞。多年來，美帝不斷扶植廖文毅、胡適之流，追逼蔣介石下台，台灣國民黨當局和蔣介石在這個緊急關頭，應以民族大義爲重，作出明智的抉擇，尚未爲晚。台灣的同胞，一定會起來和全國人民一道進行鬥爭，將美帝趕出台灣去！台灣一定會解放！

美國「江湖大使」來港大賣膏藥
掛「親善」招牌進社團活動
由親美分子搭路 社團人士感驚異

【本報訊】美國政府近日派出所謂「政治家」，以「夏威夷州阿魯哈大使」的名義到香港活動，活動方式十分活躍。根據這些所謂「親善大使」透露，美國政府所派出之「夏威夷州阿魯哈大使」多人，正在太平洋地區各大城市「訪問」。

到港活動的美國第五十州「夏威夷州阿魯哈大使」，向本港一些團體派發了由夏威夷州長奎寧的「訪問」信，這封信除介紹「阿魯哈大使」之外，還有由奎寧簽署的一封信，露骨地顯示出美國帝國主義分子的「親愛的太平洋拍友」，信內說夏威夷「成爲美國之一州」，許多人接到這封信都莫名其妙。有人說：「夏威夷成爲美國的一州，怎麼又扯到一切太平洋國家的敬禮」？又說：「此舉係對太平洋國家與民族上去？究竟爲什麼夏威夷要這麼感到各國揚威耀武？對太平洋各國國會通過一塊地方爲一州，要藉此派出什麼大使訪問這麼多地方去『敬禮』？這除了要更多的解釋外，還有什麼別的第二個說法：『互相了解』之外，這封信的另一效果，則爲一個『國際中心』在夏威夷設立；東西兩半球的學生，可在此中心——一間眞正的全球性大學，互相切磋研究。」有人指出：「美國政府的狂妄，在此處充分顯示了出來，而『中心』提在最近成爲美國一州的夏威夷，向太平洋各國『敬禮』，骨子裏的文章，不是十分明顯了麼？」

信中還說：「爲慶祝加入美洲合衆國……剝已委派三名出衆公民，擔任『夏威夷州阿魯哈大使』，三位親善大使與其夫人，在訪問太平洋各大城市，先讓在民主政制下的生活，並向各位轉達艾森豪總統邀請各位『於一九六〇年旅行美國』之誠意；我們竭誠希望各位旅行，能順道光臨夏威夷……。」這是十足江湖佬賣松香止痛油膏藥的口脗，引得此間各界人士冷笑不已。有不少人說：「宣揚美國統治集團的『民主』麼？怎樣艾森豪威爾到遠東弄得這麼狼狽，『民主』得到處被人喝打，要從後門溜走。艾森豪威爾到遠東宣揚美式『民主』，碰了一鼻灰後，叫別人到美國看美式『民主』麼？別客氣了！」

據悉，派來香港活動的所謂「夏威夷州阿魯哈大使」到港之後，通過某些親美分子的協助，無孔不鑽，往往乘人不備之際，由一些人——「落肯」，突然「光臨」，和調查某些社團情況，以圖爲此間的親美分子撐腰，加強滲透與大賣膏藥，藉此而鑽入各社團宣揚美帝「民主」。這個所謂「大使」，對於本港某些教育團體，特別感興趣，穿插插，弄到神憎鬼厭。已經有不少人對於這個「大使」的活動感到詫異：「爲什麼『訪問』太平洋各大城市，竟然如此細緻，凡是可以進去的社團，都鑽進去活動，而進行這些活動時，除了某些人爲他奔走介紹的人外，社團內根本無人和他相識，這樣做爲了什麼？」這個神秘客已引起人們注視。

颱風在馬尼拉 可能闖入南海

【本報訊】海外傳風訊，颱風「奧麗美小姐」昨晚九時已闖至馬尼拉東南偏南處八十浬海面，其位置在北緯十三點三度與東經一二二一度之間，中心六十哩，以時速七浬向西或西北偏西移動。

據廣東省氣象局氣象科學研究所昨晚十時半發佈強颱風消息稱：昨晚八時，一九六零年第三號強颱風中心位置在北緯十四點五度和東經一二二二度（即馬尼拉東方一百公里處），中心附近最大風力十二級以上，預計未來二十四小時內，將以時速十八至二十公里向西北西方向移動；二十四小時後，中心將到達北緯十六度和東經一一八度附近，並逐漸向北方向移動，南海東北部海面的風力從昨天夜間開始有六至八級東到東北風。

據新華社北京二十六日電：中央氣象科學研究所二十六日發佈颱風警報：在菲律賓以東的太平洋上有颱風（一九六〇年三號）形成。今天早晨二時颱風中心位置在北緯十四度附近，東經一二二四度附近，颱風中心最大風力在十二級以上。目前，颱風中心正以每小時十一—十三浬的速度向西偏北方向移動，預計二十七日颱風將越過菲律賓進入南海，以後將轉向西北方向移動。二十七日晚上到二十八日上午，南海中部風力將加大到十至十二級，南海北部將有六至八級大風，廣東中部東部和海南島東部將有五至七級大風。

美帝侵台殘酷掠奪下 「港商投資台灣」的悲慘下場

本報特寫

今年，香港的一些親美的蔣幫分子，在拉攏、鼓吹港商到台灣投資賣命這方面，特別賣力。臭名昭彰的謝伯昌因而在「話下」所謂「國大代」的黃石華及張軍光，奔走港台之間，不遺餘力。一個在台灣促使修改「投資條例」，一個在港盡拉攏之能事，準備在台設立什麼「台灣股份」，這些嘍囉似乎爲台灣蔣介石集團賣力，其實骨子裏是爲美國壟斷資本集團賣命，替他們打響算盤。

且看一連串事實

這一小撮人唯利是圖，出賣同胞利益，做美帝國主義的幫兇。可是，一些墮入其圈套的港商，卻不免令人惋惜。若然，他們果眞在台投資，則其命運，不用卜算，當可斷言。試想想吧，過去幾年來，多少港商因到台投資，而把命都丟掉了麼？假如對這番話還有懷疑，那麼看一看下面幾個事例吧！

胡治荣家破人亡

一九五七年，發生了兩件轟動一時的大案，一件是港商胡治荣，於一九五六年赴台投資百餘萬，未及一年，結果負債纍纍，獨自跑到台北懵渾，一個防空洞內仰藥自殺，屍首被發現時，渾身已被野狗咬得不成人形。胡治荣死後，他在金城絲織股份有限公司的股本，還被該公司董事長范樹元所侵吞。另一件是被稱爲百萬美金一富商的港商陳壽元，於一九五零年攜資金到台灣開設通濟貿易商行，後來又投資中國汽車輪胎公司，不料於一九五七年十二月十一日凌晨，在台北家中被拉去當兵，加以「冒充華僑身份，逃避兵役」之罪，把他編入「台北市金門飛虎計劃第十六梯次常備兵」。

連汽水都賣不成

同一年，港商在台投資開設的鶴鳴罐頭廠，因負債而被拍賣。一九五八年，一個香港電器行老闆在台開設的泰華電器行，在倒風中負債二百餘萬元，主持人陳滄宇準備悄悄來港，就在上飛機之前，被人叫了警總追捕回去。至於由另一個在香港經商的蔣幫分子任董事長的「大東工業股份有限公司」，於一九五八年一月間因資金週轉不靈而宣告停工，其後蔣集團宣佈貸給新台幣一千萬元，但貸給四百萬元後即停止撥付。今年二月二十一日台報發表的「欠償美援廠商，停止結匯進口」的四十一家名單中，大東工業公司也被列在名單之中。三月，大東公司同樣出現在三十九家「欠償美援廠商」名單之內。去年，港商玉×雄隨所謂七七「觀光團」去台「觀光」，被騙投資設「中僑汽水廠」，又上了大當，工廠未設，先蝕老本，被騙掉了價值港幣五萬元的建材。

「忠貞之士」的謊言

這幾件活生生的例子，特別是胡治荣的悲慘下場，說明到台投資者的命運，傾家蕩產已算幸事，往往還如胡治荣一樣，到頭來「連渣都冇埋」。實際上，到台灣投資後果如何，就是在港的那幾個「忠貞之士」，也都心裏有數。可是他們仍昧着良心，把台灣說得天花亂墜，誘港商去送死。去年底九龍副理事長潘壯修報告赴台「觀感」，就會大言不慚說，在台「投資環境」已有此優越環境，不用說是有百利而無一害也」。倘果如其說，那麼胡治荣這些人就死得太寃枉了？「百害無一利」。

台灣報紙的自白

事實上，台灣在美帝國主義十年長的壓榨之下，已經民窮財盡，無日不處在風雨飄搖的險境。所謂吸引華僑投資的企圖亦成泡影，不得不招認「投資者裹足不前」。台報還替在台投資日趨增加」的美蔣報紙唱對台戲，透露一些眞相出來：「四十四年製訂華僑回國投資條例，原也是爲了吸引僑資，但實際的成效並不能使人滿意，多少年來累加的數字，算到去年底，折合美金約爲四千一百七十餘萬元……而且在這個數字中，還得包含得有二千三百餘萬元的『出售物資』，其中很可能有半數甚至半數以上係由內資請託匯成……從四十七年十月起，政府對『出售物資』開始限制於准許輸入的貨品，在去年一年內，僑資輸入數字，竟一落千丈，僅二百萬美元上下，更反證以前若干年的數字，確要打一個相當大的折扣。」

美帝在擇肥而噬

台灣蔣介石集團年來拚命設法吸引東南亞華僑資金，計劃在東南亞設「物產公司」，將在台灣設立有價證券市場，將「公營」企業轉爲「民營」，甚至修改投資條例：放寬投資範圍；賺到的錢可以寄回去；免稅期由三年延長至五年……。這些措施則是在美國壓力之下，爲美國壟斷資本集團進一步壓榨的「更適當的環境」。去年八月美國經濟合作總署台灣分署署長郝樂遜就公開聲言：「要鼓勵海外資本流入，台灣的工商界首先應擴張，並使企業現代化，造成有利的商業環境是最重要的。」意思是說，你養肥了，我好更不費力吞下去！修改後的外人投資條例，就把對「外人」投資者不利的障碍（如投資範圍、結匯、繳稅）清除了。可是，所謂「外人」，主要指的是誰呢？這裏可用台灣「美國大使館商務官」查達爾的話來說明：「美國大使館商務處的工作是預備在台灣推進吸引外國人在台灣的投資，尤其是美國的私人投資。」

台灣商人的恐懼

對於今後美資無限制地泛濫，台灣工商界人士已經表示恐懼和反對。美商史蒂文生輪船公司投資一百萬美元開設天生紡織公司，台工商界人士反對說：「我們……不是歡迎投資我們已經發展過剩的事業，紡織業本省已經過剩——故在目前情勢下實不宜允許外商在台投資紡織工業。」

對於美帝國主義在台灣肆無忌憚的經濟掠奪，台工商界人士是敢怒不敢言，陷入苦悶中。台報在一則經濟漫談中就這樣含糊的說：「還勢力，十幾年來支配了台灣的經濟和金融，還不斷勾心鬥角來保持他的勢力，……所以我們希望過去的一切不是我們工商界的勢力，而是他的勢力，可是談何容易，他的勢力是不可破的。」

警惕美帝的走卒

綜合這一切來看，港商到台灣投資，決沒有不步胡治荣、陳滄宇等後塵的道理。唯一受益者依然是台蔣集團，但眞正得意的還是美帝國主義，因爲不論你下場如何，你投資的錢，總要落到他的口袋裏。所以，香港現時的這一小撮親美蔣幫分子，拉攏港商去台投資的，歸根結底，是充當了美國財閥的走卒，替他們賣命。

黃永

特稿

叛徒收聲流氓出作潑婦 憑空漫罵污辱中國同胞
雷健牛虻競出醜一再自打嘴巴

祖國的叛徒雷健昨天不再作聲了，也許他是接受我們的勸告，爲了少露些破綻，而在那裏絞盡腦筋；也許是在想別出題目，再搞搗亂，好掩飾自己的窘態。不管怎樣，經過文匯、大公報兩天來的揭露和斥駁，在極清楚的事實面前，叛徒的無恥嘴臉是越來越被讀者認清了。

雷健不敢開腔了，卻有一個叫做「牛虻」的出來潑婦罵街，這個牛虻竟然自稱爲「潮州人」，來了。看來，他造謠伎倆之拙劣，並不比雷健高明，這篇又長又臭的東西，其目的和做法不外是：一、拿出最卑鄙的流氓手段，把姚璇秋亂罵一通；二、企圖把問題扯到另一方面去，好讓雷健落荒而逃。讀者們不難得出一個判斷，一方面是文匯、大公報的義正詞嚴、事實俱在的文章，一方面是卑鄙無恥，毫無道德，胡說八道的東西，兩者之間，是非曲直，讀者當然會一目了然的。

但是，牛虻也好，流氓也好，他卻有一次大打了雷健的嘴巴。雷健說姚璇秋自殺是因爲「不堪共產黨當時迫她交代在舊社會中和國民黨軍政人員的關係」，這種拙劣的謊言，我在前天已經完全把它揭穿了。

這樣一來，共產黨「摧殘藝術」、「迫害藝人」的謊言一點不能成立了，「姚璇秋自殺」的謊言也完全沒有根據了。沒有辦法，於是乎流氓們就又出來搗亂一通。他們竟然在港九三百萬同胞的公憤面前，耍出這樣的流氓無恥的謊言來，污辱爲廣大觀衆所喜愛的演員，污辱祖國的藝術家，污辱潮劇，污辱中國人，尤其是污辱潮州人！讀者們，觀衆們，你們要記住，這就是拿着主人的賞金專門對付中國人民的民族敗類的卑污面目！

讀者們，港九的同胞們，這些叛徒和流氓們，一而再，再而三地自相矛盾，自打嘴巴，世界上還有這樣「熟悉大陸情況」的人原來是這樣的「熟悉」，「熟悉」到今天的和昨天的，幾個月前的和幾個月後的完全自相矛盾到那樣程度！世界上還有一個比他更無恥的人麼？僞報的先生們，你們還是把製造謠言的本領，再好好學習得高明一些的好！別再在香港居民的面前一再出現醜像了。

展士

高打老道爆水喉 一片汪洋阻交通

【本報訊】窩打老道與獺敦道交界處，昨晚十時三十分左右爆大喉，路面積水盈呎，交通一度受阻，警員亦出動維持秩序，至十一時左右始恢復正常，但已浪費食水甚多。

叛徒，「勇敢」些吧！

連天，論者對叛徒雷健之造謠續有揭露，觀者人心大快。前昨兩天，論者更指名要叛徒答話，因爲前此雷健曾作狀，說要「揭露得更詳細」；孰知前天，叛徒非但無話可答，反而心虛至轉答爲問；昨天，叛徒本人更不敢出聲，只另換兩名叛徒之小走卒，出來作潑婦，罵一輪後就算，「流亡知識分子」，就算作爲文來說，也難產得很，無能得很！可見這位「流亡知識分子」（其中亦包括自己在內乎？）出來摔自己，令自己的小走卒出來作潑婦，這是可憐又可鄙的！令走卒避開事實、避開正題不談，而以完全的捏造攻擊人身，這尤其可恥！叛徒之醜像現正是一個大暴露。人們認清了他，他在其主子心目中的利用價值，也就沒有多少了！

雷健，「勇敢」些吧！

方舒

特稿

香港時報的「外婆」
冒充死人說鬼話 只是神智不清

看來，「香港時報」的編輯先生們很不願意自甘寂寞，在昨天又再冒充起死人說起鬼話來了。而且形容得那麼有聲有色，眞是「起死人而肉白骨」，確實像個國民黨的黨報。

其實，香港時報諸君又何必再給香港同胞增添多一些笑料呢？你造的謠言被人揭穿了，承認一聲或者緘默不言也就罷了，一錯再錯，就從「作繭自縛」，何其愚不可及？

現在，就從「時報」的「外婆」昨天「非常氣憤地」發表的談話說起罷。

第一，這位「外婆」姓甚名誰？住在黃大仙那一座房屋？最好請予公佈，以便全香港的新聞記者可以前去拜訪，當面證明姚璇秋的「不孝」。

第二，姚璇秋的外婆根本不是澄海縣城人，爲什麼「時報」的「外婆」卻說是一向一住在澄海縣城的」呢？還是請「時報」，再向「外婆」問清楚些才好。

第三，姚璇秋根本就不會唱「漢劇」，從來沒有人說她參加過童伶班，全香港報紙都介紹她是只有七年戲齡的青年演員。至於姚璇秋的哥哥根本不在「潮汕地方的潮劇團工作」，而且自從解放十年以來，他也從未參加過潮劇團工作。

第四，最妙的是這位「外婆」（如果眞的在人世，已經是近百歲的老人了。）對於戲劇常識的水準異常高超，幾乎可以當大學教授了。你們看看，在她發表的談話中，竟然有這麼一段話：「在潮汕地區流行的叫做『白字戲』，『白字戲』即是一般人稱做潮州戲，另一種叫做外江戲，外江戲就是『漢劇』，漢劇的形式和唱詞是與平劇接近的，它和潮州戲是完全不同的。」眞呀！高明之至！尤其是「漢劇的形式和唱詞是與平劇接近的」這一句，竟然出自一個百歲的鄉下老太婆之口，難怪潮州地方自古以來就被稱爲「海濱鄒魯」，實在了不得。

時報諸君你們還是算了吧，別抱着死人說鬼話了。造謠姚璇秋的「外婆」一事被人傳爲笑柄事小，美國人正在對台灣有所陰謀事大，「××評論」的言論是值得你們注意的。如果你們不願意，一定還要抱住「外婆」不放，那一定還會破綻愈來愈多，到頭來笑話成堆，後悔不及矣！還要，我們要特別提醒你們，千萬注意你們「材料」的來源才好（你們的「新聞」來源，除了大部分是捏造的以外，也有一部分是抄自我們的報道的，這是可靠的，盡可放心抄用；但另外一些則是亂向他人找來的，還可就要小心一些了。）千萬別上人家的當，那時候「賠了夫人又折兵」，是很不合算的。

親愛的讀者，至於姚璇秋的外婆家住在那裏？她的哥哥在那裏？做什麼工作？我們將來會告訴你們的。只要時報再開口，那一定又有笑話出來了。

洪適

十一咪半有鯊魚？ 千餘泳客大亂

【本報訊】昨天，青山道十一咪半千餘泳客，爲海面發現鯊魚，警鐘亂鳴之下爭相逃命登岸，同時派出救生艇出海接泳客回岸。狼狽情形，爲今年發現鯊魚以來的第一遭。據說，下午四時，一個在瞭望哨上的救生員看到遠處海面有兩條大魚浮動，一黑一白，愈來愈大，疑是鯊魚，這時在碧波中浮沉自得的千餘名泳客，頓時大亂，又喊又叫，拚命游回岸去。泳場方面管理人即派出救生艇出海接客。不久，一千餘人聚集在岸邊齊向遠處眺望。後來泳場負責人才宣佈說：那條魚約有面盆般粗，約重三百斤，可能是烏忌白忌。但泳客已如傷弓之鳥，誰有膽量再下水？據救生員說，天氣可能打風，因此烏忌白忌出現。

車禍九宗

【本報訊】昨日港九發生九宗車禍，傷十人。昨午波斯富街及禮頓道附近，十三歲女童×愛過馬路時被車撞傷 [illegible]

天氣與潮水

中和疾勁東南偏東風，晴，早間有驟雨，下午間中天色頗好。

高潮：凌晨一時零二分　上午十時廿六分

低潮：早晨四時四十八分　晚上七時零五分

零訊一束

【本報訊】土瓜灣馬頭圍道一一×號二樓華南公寓，昨日下午四時許被發現一名女住客服毒自殺。該女郎名李×，廿六歲，住上水石湖墟木屋，是前晚十時往上址開房的。

▲利東街三十×號四樓，昨天下午，男子關×科（廿三歲）服食酒混白樹油，被送入院搶救。據說此舉是爲環境所迫。

▲明園西街四十×號五樓住宅，昨晨十時左右發現被竊，失去現款九百元，另首飾金器一批約值六千元。

千里送寒衣 溫暖透心田

五孤雛在熱心人士援助下生活漸趨安定

特寫 暖在身上 甜在心頭

人類是富於同情心的。「五孤雛」在各界熱心人士的關懷下健康地生活着，半年來的生活已漸趨安定。這一件感人的事迹充分說明了這個道理。最近，遠在太平洋彼岸的加拿大讀者勞夫婦「千里送寒衣」，饋贈了三大包衣物，托本報轉送給這五個可憐的孤兒。當孩子們蹦跳着解開三個包裹，抽出裏面的衣服試穿時，站在旁邊的孩子唯一的親叔叔也感動得眼裏閃爍着淚花；人間溫暖又一次透過五孤雛的心田。穿起衣服，暖在身上，甜在心頭；他們千叮萬囑要記者代向熱心的阿姨叔叔致謝。

熱情讀者 紛紛援手

「五孤雛」這樁人間慘事是在本年一月十日在報端披露的。木工梁孫夫婦，半月內因貧病而死，撇下五個無依無靠的孤兒：最大的只有十三歲（梁蓮女），最小的僅有兩歲（蓮珠）。嗷嗷待哺。熱情的讀者獲悉這件令人不忍卒睹的慘事後，紛紛伸出援手，他們有的是醫生，有的是工人，有的是小販，有的是主婦，有的是學生；送來了現款、大米、寒衣、柴炭，噓寒問暖，細語叮嚀，像對待自己的兒女一樣。這期間，約有二百餘人，先後到過五孤雛家裏慰問，捐助的善款逾五千元。

代付房租 長期贈魚

讀者慰問五孤雛的動人場面是不勝枚舉的。直到現在，還有位好心的張老太，按月送十五元到他們家裏，代付房租。官涌街市羅炎利海鮮舖的老闆陳福，發了張「取魚證」給他們，讓他們每餐都有鮮魚佐膳，從不間斷。有位金牌老太，留下了電話，說如果生活上有困難時，就打電話告訴她。當十三歲的梁蓮女談起這些感人的事時，她總由衷的對人表示：她一定照顧好弟妹，負起母親的責任，決不辜負熱心人士對他們的期望。

長姐作母 三弟讀書

讀者一定很關心五孤雛的近況。據他們的親叔梁蘭說，十一歲的二弟意堂已於三月間赴澳門讀濠江中學附小一年級；校方免收學費，每月只收膳、宿和洗衣費五十元，這筆款決在讀者捐款中撥出一千元來，以作開支。九歲的意成和七歲的意祥都在木匠工會裏讀幼稚班，每月學費五元。至於十三歲的梁蓮女，以前曾在佐敦道官立學校讀五年級，現在為了照顧二歲的蓮珠，已輟學在家料理家務。她說，每天八時許，弟妹們就起床，她侍候了意祥和蓮珠洗臉後，便拗出兩毫子叫意成去買麵包，四個人吃兩個麵包當早餐；到十時許就到官涌街市魚欄處取魚做餸，煮飯，十一時許即吃午飯。中午一時半就送意成和意祥返學，然後揹着蓮珠洗衣裳。……她非常流利地述說着他們一天的生活，想想，她還只有十三歲，本應在學校裏讀書的嗎呀！

五個孤雛 個個懂事

晚上，蓮女就帶着三個弟妹，到住在偉晴街的叔叔梁蘭家裏。她抄好字頭讓兩個弟弟學着認字，然後自己學看報紙。她說一定要把語文修好，要學會寫通順的信和能看得懂報。叔叔梁蘭很興奮地說：姪兒們都懂事多了，意堂在澳門念書成績不錯，意祥的字寫得好，並且要買「公仔」。他說，他一定盡力照顧姪兒，把他們撫養成人。

阿叔表示 照顧侄兒

不過，梁蘭表示，他住的偉晴街老家地方太小，為了更好的照顧孩子，他早想找新地方搬家，好和姪兒們住在一塊。但因經濟能力有限，加上香港有孩子租屋特別困難，所以這願望一直未能實現。他也曾向有關方面申請援助，但至今還未獲答覆。梁蘭和五孤雛再一次請本報代向熱心的讀者致謝。

·韋凡·

收到大公報轉來加拿大老勞叔叔衣物三大包，我們五姊弟萬分感謝。我現年十三歲一定照顧好弟妹，不辜負大家的希望。

梁蓮女 梁意堂 梁意成 梁意祥 梁蓮珠

「五孤雛」中的四姊弟，獲贈衣物後，甚為感動。（本報攝）

星星之火 可以燎原

數千人看防火表演

灣仔街坊會理事長勸坊衆小心火燭

消防局長高文講火的預防方法

【本報訊】昨晚七時，數千人在灣仔修頓露天球場觀看防火示範表演。這個防火表演是灣仔街坊福利會主辦，由香港消防局派出一批隊員，三輛救火車及一輛救傷車到場表演。

防火表演節目：（一）防火表演，分現場拯救、衣服着火、家常用品之滅火作用及撲滅火種等項；（二）消防表演，分各種火患之撲滅方法、消防工程車表演及滅火車表演等項。表演時並由消防局幫辦布金講逐項說明。由於各項表演逼真，使到觀衆瞭解到火警的嚴重性，並獲得防火的基本常識。

防火表演前由灣仔街坊福利會理事長李還源致詞。他說：這種表演有兩種意義：一方面，係使到各坊衆日常注意防火，不可隨便棄置火柴頭或容易發生火種的物件，與小心看管小童，要孩童不可玩火。俗話說得好：「星星之火，足以燎原」。另一方面，萬一發生火警，必要鎮靜應付，切不可倉惶跳樓。各坊衆看過防火表演，明白滅火及救生各種技術之後，縱然遇到火警，不會手足無措，東奔西跑，闖出亂子，而致發生意外。

接着由消防局長高文講話。他說：注意防範一切可能發生火警的地方，電線及電器的保養，尤要小心。切不可胡亂干預電力，切不可將衣服及布料放在火旁，特別是由安設在火爐附近的衫架垂下。在火爐外邊，切不可放在床上吸煙，不可拋擲燃着的煙頭。凡屬石蠟或液體燃料的火爐及燈，都係危險用具，切不可當其燃着時加燃料，切不可加燃料至滿溢，凡用作汽油之器皿，切不可用作石蠟，火爐及燈必要放於安全地方，不能打翻。

廚房煤氣爐一經開動，須立即燃着，否則其噴出之氣固然有毒，還有發生爆炸的危險。當火焰外露時候，可以燃及在衫架垂下的衣物或其他惹火物件。油脂容易着火，火燄射入鑊內，切記水及火的油，不能混合。切勿把電爐放置在傢私或者衣物附近，否則就會冒煙和燃燒。同時，不要使電掣的負荷過重，不要在樓板上各處堆放一細一細的電線，不要用濕手去接觸電器。因水是電流的一種傳導體。就寢前務須關熄電氣用具，並且不要忘記關閉收音機及電視機。勿在車房內存放汽油，勿在車房添油和吸煙，也不要在車房使用沒有掩蔽的火，尤其是在修理機件的時候。

他提到如何應付火警時說：第一通知消防局；第二注意是否有人需要協助或拯救；第三盡力撲滅火焰。

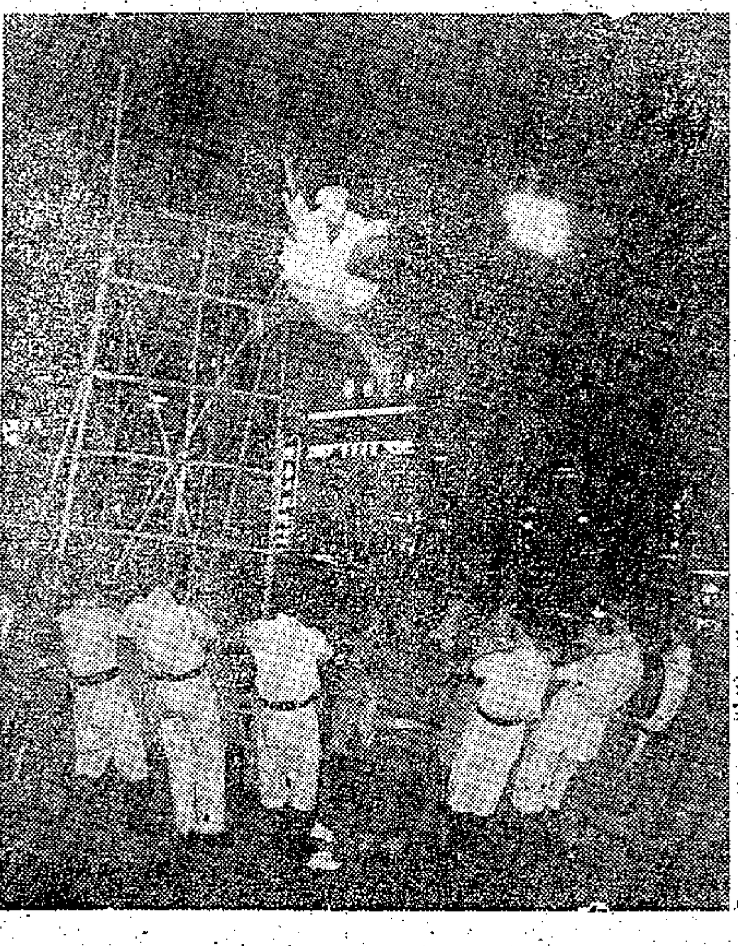

防火表演：救人（本報攝）

銀行華員 籌款賑災

義演話劇雷雨

票價共分五種 本週開始發售

【本報訊】日前颱風襲港，災情慘重，災民數萬，亟待援助。香港銀行華員遊藝會是港九銀行職員組織，救災亦不後人，該會理事會議決定公演話劇「雷雨」籌款賑災，即席推舉全體理事、各銀行聯絡人、話劇團幹事及婦女團執委共一百三十人組成「賑濟風災災民演出委員會」，並邀請該會全體名譽會長及名譽顧問四十三人為大會贊助人。該演出委員會經一週來奔走籌備，昨已決定於七月二十日晚七時三十分假座普慶戲院公演曹禺名著四幕粵語話劇「雷雨」，票價分五十元、二十五元、十元、五元及三元五種，座票本週開始發售。

銀行華員會的「話劇組」於前年成立，先後曾演出「滿」、「選女婿」及「同居樂」三個獨幕劇，頗受好評。今年四月該「話劇組」為適應今後發展，擴大組織為「話劇團」，定名「銀員劇團」。該團擁有劇員四十九人，全部均為銀行職員，分別挑選自二十一家銀行。在該團顧問盧敦、王鏗及導演趙文元等悉心指導下，演技日有進展，該團排演「雷雨」已歷時三月，原定於八月作首次公演，紀念該會話劇組成立兩周年紀念，今次響應該會理事會的建議，提前演出，為災民請命，現已加緊排練，每周由兩晚增至六晚。該團人員日間忙於銀行業務，晚間不停排練，籌備委員於銀行半年結之百忙期間，仍擠出時間籌備工作奔走，熱心公益精神誠屬可嘉。

又該會經已商得陳綱會計師同意擔任此次演出的義務核數師，全部純收入將撥充賑濟災民，並已向稅局申請豁免繳稅。

培僑 香島 高中畢業典禮昨天舉行

【本報訊】培僑中學高中第十三屆畢業典禮，昨日下午五時假座金陵酒家禮堂舉行。到場觀禮有該校家長教師聯誼會主席鄧典初夫婦、副主席黃泰民夫婦、湯秉達夫婦、陳乙明夫婦及家長、來賓八百餘人，會後，家長教師聯誼會並舉行聚餐。

校長吳康民在會上致詞稱：該校已經辦了十四年，十三屆的高中畢業生都有寬廣的出路。他指出該校的畢業生在學習、品德和健康方面都有良好的發展。

繼由陳乙明頒發證書予畢業生代表，家長教師聯誼會主席鄧典初、畢業生家長嚴肇原及畢業生代表程沛瑜亦相繼致詞。

本屆畢業獲全高中階段品學兼優獎的有八人：許鶴程、沛瑜、溫瑜璧、盧繡堃、歐陽玉君、李國江、嚴瑞嫦、許垂能、張乃香。

昨日並有學生遊藝節目助興，有該校畢業生的大合唱，該校舞蹈組的走馬燈、諸地瓜及汕頭潮汕商會音樂組演奏潮州音樂，都很精采。

【本報訊】香島中學高中畢業典禮，昨天下午五時在金漢酒樓舉行。

奏樂中，八十八名高中畢業生列隊進場。校長黃承熹在會上講話，他強調由於形勢一年比一年好，畢業生也一年比一年更有出路。他還指出：高中畢業之後，升學與就業同樣重要。

畢業生代表的答詞中說，各同學離校之後，必能站穩愛國立場，不辜負學校的期望。

會上，校長頒發畢業證書，校董頒發品行優秀獎，家長教師聯誼會代表頒發體育優勝獎，並有游藝節目演出。

培僑高中畢業生接受畢業證書（本報攝）

牛池灣鄉民函當局

公道合理才能讓地 蒙受損害礙難從命

聘陳丕士大律師出席「仲裁」委會

【本報訊】據九龍十三鄉委員會消息：港府當局計劃將牛池灣二十七英畝地闢為高尚住宅區，卻使到這個地區的鄉民面臨毀家拆遷之苦。現在各鄉鄉民已聘請陳丕士大律師出席「仲裁委員會」，向港府當局爭取合理公允之待遇。

各鄉鄉民前日已函告有關當局，其內容大部分是依據「官產管理測量處」之通知書所規定各點，申明鄉民實在無法接受。例如私家地每方呎以一元二毫五仙之地價補償，與現時市價相差太遠，即以鄉民在近十年間之買賣價格，大都在每方呎六、七元之間。此皆有港府當局之契約作證；其次關於拆廠地一節，鄉民願與港府協商妥善之交換數額。此外，對拆屋的時日問題，各鄉民的意見，認為在新屋未建成之前，不能先拆舊屋。以上各項如港府未能與鄉民達成協議，則決請陳丕士大律師出席「仲裁會」，望港府當局對讓出土地之鄉民，應予以合理公道之待遇，使鄉民不受損害為原則。

又，九龍城東北區毗接着十三個鄉村地區的鄉民，因鑒於唇亡齒寒之危，鄉民兄弟們紛紛表決以全力支持受拆遷之痛的各鄉鄉民的合理要求。

本報加拿大讀者勞君

同情五孤雛的遭遇 千里寄贈三包寒衣

【本報訊】加拿大讀者勞夫婦付來三大包寒衣物，囑本報代轉居於油麻地長發街的五孤雛，日昨已由專人送妥。「千里送寒衣，物輕情意重」，五孤雛對勞夫婦的隆情深表感謝。十三歲的大家姐梁蓮女表示一定照顧好弟妹，決不辜負熱心的讀者的期望。

三個包裹內有大衣、襯衫、棉袍、恤衫、西裝褲、毛巾、手帕等物，有的是舊的，也有些是嶄新的。都很適合五個孤兒穿着，像量度裁衣一樣。

罐頭洋酒伙食商會 昨舉行沙灘懇親會

【本報訊】港九罐頭洋酒伙食行商會，於昨日在該會赤柱泳灘舉行沙灘懇親大會。參加者踴躍，男女老幼超過五百人，節目豐富。參加者至下午五時始盡興而返。

是日由下午十二時開始，游藝競賽計有小童拋圈、持蛋競走、二人三足；成人有捉鴨、快泳等節目。下午三時正舉行幸運抽獎，由理事長黃純博主持。

疋頭零售商會 選出首屆新員

【本報訊】港九疋頭零售商同業會，選出第一屆職員。並聘光興公司遲達明、恒生銀行何添、興業公司陳澄為名譽會長，劉靄庭、鄧新、麥純德、何榮堯、陳玉泉、鄧錦華等為顧問，司徒華律師為義務法律顧問。

該會籌委會與首屆理監事，昨已在該會所辦交接手續，由新員正式負責主持會務。同時召開理監事首次聯席會議，由會長胡天培主持。他首先致詞，呼籲全行同業團結合作。議決要案多宗，計有籌劃興辦同人福利工作及進行籌購會所。就職典禮將另定日期舉行。

該會第一屆職員名單如下：會長（五光公司）胡天培，副會長（太平公司）楊日新、（英昌隆）梁國英，理事長（英昌）司徒英，副理事長（西記）陳紹球、（寶彰）陳勝，監事長（占飛公司）甘佐基，副監事長（東記）林禮、（文生）岑錦，總務正副主任（龍鳳）游慶、（朗芳記）胡新、（恒泰公司）李金棠，財務（公泰）蔡森、（天利）黃河、（華記）趙錦棠，交際（銀星）朱殿、（華豐）麥昭、（環球）梁惠，調查（民強）曾佳、（禮記）莫如禮、（麗生）梁銘傑，福利（麗飛）李顯、（新興）楊富、（信興）盧濟扶，康樂（榴泰）馮耀楹、（高記）葉北高、（友成）區錦，文滋（大利）梁國基、（公元）余木露、（惠德公司）廖烈奎，業務研究（寶光）梁幹枝、（西湖）梁湘、（生源）伍明，理事（榮新公司）鄧新、（新光布莊）劉靄庭、（僑正公司）胡璧川、（聯生）梁熊祥、（大中公司）王耀榮、（信彰）何德明、（忠信）關甘棠，審查（廣成泰）何慈、（泰隆）黎權泰、（賴林記）賴林，稽核（綿生公司）關元棟、（綸昌公司）馮寬、（三光）羅顯昌，監事（遠東）黎斎顯、（大觀）蔡啓輝，候補理事（南記）黃照、（大光公司）陳寶生、（嘉麗公司）李旅、（大生祥）曾佳、（三益）李聖，候補監事（百美）蔡成、（新世界）盧英。

大嶼山災情慘重 鄉會請當局救濟

【本報訊】大嶼山南區地域，此次颱風襲港中受禍不淺，南區鄉委會曾分別深入各鄉調查災情，包括貝澳、咸田、老圍、新圍、羅屋、十塱、大塱、望東灣、散石灣、長沙上村、長沙下村、康福水口及大小丫洲等十四個鄉村，而以大塱村受災最巨，該鄉龍尾村村民張來的祖屋，全間被吹塌，果木損失亦多。鄉委會已將調查所屬各鄉災情，具呈理民府，請求迅速救濟。

【本報訊】上水區鄉委員會前在會所舉行會議，除即席捐款救濟風災災民外，決議一致反對當局徵水井牌照費之措施。

社團備忘錄

六月廿七日

香港兒童安置所（下午四時半）舉行慶祝成立十二周年大會。

裕華國貨公司全部冷氣開放

【本報訊】本港中區裕華國貨公司自開業以來，生意蒸蒸日上，為更好服務顧客起見，特裝設冷氣設備，除二樓早經開放外，現樓下全部冷氣設備亦已裝竣開放。

社團動態

保良局婦孺昨旅行

▲保良局婦孺昨舉行夏季集體旅行，以前任總理馬鑒魂的沙田梅苑別墅為目的地。該局總理及各級職員率領婦孺約二百人，上午九時由局出發，渡至九龍城碼頭，分乘汽車及專用巴士多部，十時到達，分組自由活動，並由當年總理贈送每人生果餅食糖果一包。中午一時聚餐，後分隊至附近遊覽，並唱歌及作各種遊戲，直至下午三時半始盡興回局。

劉氏宗親昨天會慶

▲劉氏宗親總會昨日下午四時，假座廣州酒家舉行成立四周年紀念暨第三屆理監事就職典禮，同時舉行會員大會聯歡宴會。

冀番同鄉徵求會員

▲冀番同鄉會，昨日下午二時半，假座翠華酒樓舉行第七屆擴大徵求會員授旗出發典禮，由孫伯峽及會長李祚基、周鏡波主持，會後茶會聯歡。

澳針灸會選出新員

▲澳門中國針灸學會第二屆新職員經已選出，新任理事大部分由上屆舊人膺選。今屆理事會主席仍由謝永光蟬聯。

新界商會昨訪聯和

▲新界總商會理監事，昨天前往上水石湖商會及粉嶺聯和商會訪問。

番禺會所明日大會

▲番禺會所定明日下午四時，在英京酒家舉行同人大會，報告會務，會覽年結，最後開選票。

養鴿協會昨天賞鴿

【本報訊】香港養鴿協會昨日下午一時，假座中華總商會天台舉行賞鴿日，到會有會員來賓數百人，參加展出的鴿逾百，由何恩寧、周昌壽及吳達如擔任評判。

評判結果如下：飛行鴿一對，第一名黃烈生，第二名鄧培保，第三名區章、歐陽惠民；第一飛行鴿雄性一隻，第一名鄧培保，第二名黃烈生，第三名區章；飛行鴿雌性一隻，第一名鄧培保，第二名黃烈生，第三名區章、鄧培保；中國鴿一對，第一名朱志宏，第二、三名鄧培保；肉用鴿一對，第一名朱志宏，第二名許冠球，第三名朱志宏，特別獎區章；玩賞鴿一對，第一名歐陽惠民，第二、三名許冠球。

發電魚遠道抵港 安居新巴黎農場

【本報訊】一尾全身滿佈雷達的發電魚（即電鱔），昨日由巴西遠道乘船而來，被安置在香港仔新巴黎農場的一口水族箱內，以供遊客參觀。

這尾發電魚長約二呎多，形狀頗似鱔魚，體呈圓形，頭部有很多小孔，兩胸鰭極小，自腹部至尾端都有鰭，擺動起來活像波浪起伏。這尾魚除上半截胸部呈黃色外，全身作赤褐色，並有點點黃色斑紋，背上有兩條黑線垂直至尾部。

這種魚產於淡水中，它捕食細小的魚、蝦時，先放雷達把對方電殺，然後將之一口吞下。人們用手觸及它時，手的觸覺如同觸及電擊，故稱它為發電魚，或雷達魚。

據說，它的壽命最高可活到八歲，現陳列在新巴黎農場的二尾，其年齡約為十個月，價值約港幣五百元。該農場現以一兩重左右的小鯉魚餵牠。

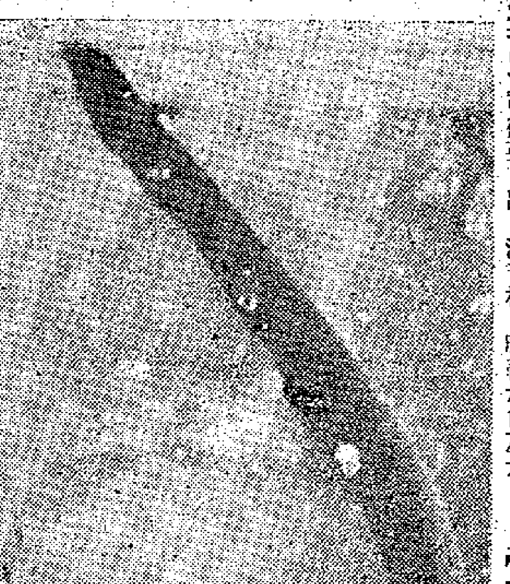

巴西發電魚（本報攝）

優秀電影越映越旺 麗都仙樂明天加入

【本報訊】優秀電影展覽，至昨天已九天了，九天來深獲港九各階層觀衆的歡迎。昨天國泰映「一江春水向東流」上集，快樂映下集，仍舊絕早全院滿座，盛況未有稍減。

幾天來，由於愛看優秀電影的觀衆實在太多，國泰、快樂兩家戲院無法滿足廣大觀衆的需要，現悉麗都、仙樂兩戲院明起加入展覽優秀影片，並安排戲目如下：麗都明天映「松花江上」，後天映「平原游擊隊」，三十映「八千里路雲和月」。仙樂明天映「花姑娘」，後天映「鐵道游擊隊」，三十映「松花江上」。並自即日起預售戲票。國泰今天映「一江春水向東流」上集，快樂則映「一江春水向東流」下集。

各種窗用玻璃

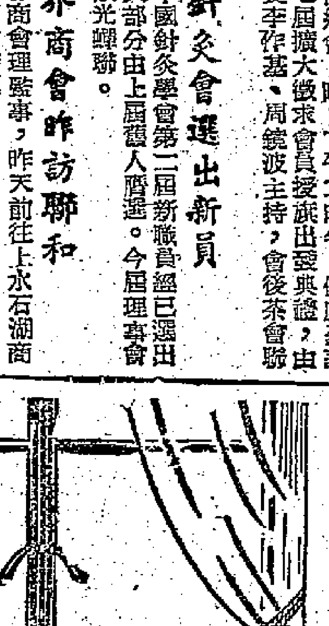

平滑光亮 全齊碼呎

中國雜品出口公司天津分公司

地址：中國天津大沽中路114號 電掛："SUNDRY" 天津

香港代理處：華潤公司 中國銀行大廈 電話：35181

香港經銷處：祥新行 皇后大道中娛樂行605室

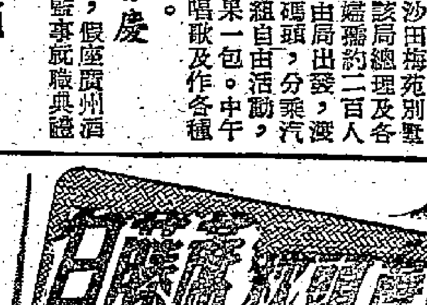

涼爽舒適 經濟耐用 酒店家庭 公寓適用

港澳各蔴庄、山貨、顧繡、寢具用品商店，及各國貨公司，均有代售。

總經銷：永興隆蔴業公司 電話：五九二五三

連日狂滿 八院第五天映

好評潮湧，觀衆一致讚賞！

光藝製片公司本年度又一部偉大巨戲 言情文藝大悲劇。

四角戀愛 如醉如癡 情海翻波 欲生欲死

愛情不受憐憫 愛情不容侵犯 愛情不能施捨

秋風殘葉

嘉玲 謝賢 江雪 胡楓（出場先後序）

楚原編導「湖畔草」「風雨中」後又一力作。

虎而鼠論

·復史·

帝國主義是有所謂「砲艦政策」的，政策未至，砲艦先行，砲艦所至，政策隨之，一句話，無非是用武力將人家壓倒，去佔人家的便宜。

這是帝國主義剛剛成爲帝國主義之時的事，砲艦，在那時還很爲了不起，威風凜凜，足以嚇人，帝國主義因此得佔了不少便宜，自然，也就有不少人受了他們的欺負，吃了他們的虧。

帝國主義砲艦打天下，百多年了，正是江山易改，本性難移，直到今天，他們還是砲艦先行，到處橫行，砲艦之外，還有飛彈，還有原子彈。飛彈火箭縱橫於天之後，砲艦只能成爲可憐的靶子，帝國主義還是要處處推出他們的砲艦；也還盡力推出他們的火箭，雖然那些火箭已是遠不如人。

在我們眼前，有時甚至在香港，就可以看得到花旗高掛的砲艦，這些砲艦總的名字叫做「第七」，按照這個花旗帝國主義的說法，整個遠東都是它任意縱橫的天下。十年之前的今天，這些砲艦一湧而入了台灣海峽，說是「奉天承運」，把台灣放在「保護範圍」之內了，不請自來，硬要做人家的「護院武師」，把人家的院子據爲已有。朝着大陸，花旗帝國主義說：「台灣，你們不能動！」朝着台灣，他們却勸起來了，大勸其手，予取予求，彷彿那已經是他們的，還來了一個「正名」：只許叫「福摩薩」，不許叫台灣！他們是洋人，福摩薩是洋名，洋者洋也，「福摩薩」這就成了「他們的」了——假是「他媽的」！

他們這就上了「台」，還打那帝國主義多年傳下來的衣缽——砲艦政策。還拿出原子彈來，拿出「響尾蛇」和這樣那樣的導彈來，耀武揚威。

但是，他們在朝鮮却已經被人家打得有的舉起手，有的曲了膝，打起白旗來了。在那邊，他們有了傷心處。傷的自然不止是心，更傷了面子的。

因此而有了新的外號：「紙老虎！」沒有人再怕他們。還有更新的外號：「瘟神！」不是說他們可怕，是說他們依然可惡，自己發瘟，還要叫人發瘟。

然而，在朝鮮打了「紙老虎」的人，還能再是「東亞病夫」麼？不是病夫，還怕「瘟神」？既屬健者，總有一天要把「瘟神」趕走的。

「瘟神」，散瘟疫，瘟疫之中，最可惡的怕是鼠疫了，幾十萬人都可能受害而死的，謂之「黑死」，被稱爲黑死病。散佈黑死病的，是老鼠。

真是無巧不成書，當前這個「瘟神」又新得外號：「過街老鼠」。事實上，它散佈的瘟，其可惡也，不下於黑死病。

這正是集虎鼠於一身，但虎是「紙老虎」，而鼠是「過街老鼠」。

「過街老鼠，人人喊打。」打老鼠，燒紙虎，送瘟神，庶幾乎天下太平矣！

台局十年

高山客

據台北軍方宣佈，就在本月廿五日至下月卅一日之間，國民黨將在「飛彈基地」舉行四次「勝利女神飛彈」的實彈射擊，射擊區爲淡水以北五十哩的海面，其目的在於「測驗並增進飛彈操作及保養人員技能以求達到精練可靠之目的」。

「其目的」當然不是這麼簡單，美國佬以發動侵朝之戰、霸佔中國台灣的「十周年紀念」爲「試射飛彈」之日，志在恫嚇，有目共睹！問題是今日之下的美國，還想用「實力政策」來嚇人，未免太開玩笑而已。

華府的專家們早在研究一旦「最後武器」之戰開始（也即是結束），應該如何投降，却在台灣展開了「飛彈恐嚇」，與其說這是對大陸的，毋寧是警告蔣介石「安靜點」，第七艦隊固然游弋於周圍，飛彈也在你的頭上呢！恐嚇蔣介石「聽候吩咐」，不得「反抗」，甚至把你從「總統」椅子上踢將下來也不得吭聲，這就是十年來美國侵台後的一貫手法，也是美國志在吞台、渴望驅蔣，因此雙方在這問題上矛盾難解、糾纏不清的事實。

「減少美援！」這是華盛頓對蔣的「殺手鐧」，隨着美國納稅人的抱怨，美國對台的「經援」當眞減少了；但老千最擅長於利用對方心理，反正姓蔣的非依賴美國不能活，於是出現了「開發」台灣的衆多美國老闆，迫使蔣介石出賣所有的公營機構，朝着荷蘭人侵略印尼的老路「東印度公司」走去，於是美國插手台灣更深，而台灣更陷於貧窮飢餓之境。

「把蔣介石關到老兵收容所，外加鐵絲網」，這論調與主張成立「兩個中國」的「康隆報告」同樣使蔣惶恐莫名！但蔣介石對美國還表示了頗大的「信心」。這在解放前的上海租界中尚且爲人不齒的洋奴行徑，已使蔣介石自己在他的軍民之中失盡了信心。

十年侵台，十年驅蔣，美國佬的「司馬昭之心，路人皆見」；但蔣介石十年媚美、十年恐美，竟然變不出什麼花樣。這情形使美國佬大爲「欣賞」，於是一方面加緊佈置「第三勢力」、「第四勢力」積極反蔣，同時展開了對蔣經國的攻擊——原來美蔣十年暗鬥的結果，美方已肯定蔣介石沒什麼用處的了，於是「乘勝追擊」，甚至在美國享有外交官特權的丈倫·蔣（蔣介石之孫），以駕車太快也故意抓上法庭受審一番；使全世界都知道這件事，以「自由民主」的幌子來遮蓋「一切爲了驅蔣吞台」！與此相反，美國軍人在台灣個個享有「外交官特權」，姦淫擄掠，國民黨固然管不着，殺人放火也得由美國軍事法庭審判——判釋放。十年例子無其數，蔣介石在台灣的星條旗下已變成一條沒骨頭的蟲！

十年例子無其數，美國在全世界所扮演的「過街老鼠」，已使其瘟神無地自容！在這鮮明的對比下，台灣人民已日益覺醒，國民黨軍人也悲憤莫名，乃至參加了震驚世界的「五·廿四」台北大反美運動！十年時光容易過，今日之下，美國在台灣固然抓緊了蔣介石的軍、政、經濟、文教各部門，但抓不住偉大台灣人民的心！台灣人民飽受美蔣欺凌，他們的生活是如此悲苦；但瞻前顧後，也早已發現美國只不過是紙老虎，它的張牙舞爪對蔣確實「有效」，但對舉世之人——特別是中國人，它永遠沒用！因此台灣人民心頭潛藏着祖國的溫暖，並且形成爲一種力量！他們敢於毆打美國軍官，對若干沒骨頭的國民黨文武官員更嗤之以鼻！他們聽到祖國弟兄的脚步已愈來愈近，他們更看到美國在各方面的失敗與落後，因此美國的「飛彈射擊」也起不了恫嚇作用。

「歷史的輪子」在前進，人類在前進，十年台局固然是中華民族光輝史詩中的一段悲慘組曲，但在今後無窮無盡的美好日子裏，帝國主義加予中華民族的苦難終究是短的，——比起他們自作自受，永劫不復來說。

大公園

誓驅美帝如驅倭

陳凡

八閩東望東海東，台灣寶島何葱蘢！東海之水何止十萬八千頃，茫茫海碧何止十萬八千重，重重碧波三萬六千方公里，首尾嫵嫿如神龍！五大山脈東西列，極目高低千萬峯，霧花洗碧寒林檜，天風吹靛青芙蓉。阿里山巔濯足於望海，玉山之頂拔劍摩蒼穹。日月潭爲嫦娥之明鏡，三貂瀑乃宓妃之簾櫳。朝可迎兮花蓮之旭日，夜可聽兮龍山之寺鐘。豈止山川風日美，農林漁鹽饒衆豐。四通八達多良港，西有高雄北基隆。合澎島與海南島，鎖帝東南兩峙雄！篳路藍縷以至於今日，誰其流血流汗我兄我弟我祖與我宗！美哉沃哉我台灣，中華民族錦繡之河山！豈容美帝久盤踞？坐視同胞血淚斑？豈容東海明珠久蒙穢？豈容大好金甌缺不完！歷史回看三百年，中華民族不可辱：一師拒寇鄭成功，鼓鬪驍勇劉永福，十月烈風摧櫻花，霧社高山義旗紅！血性兒女於今八百萬，誰甘奴顏事異族！壓迫愈甚恨愈高，行看恨似東海濤，千家萬戶磨金刀，千手萬手揮紅旗！美寇美寇狼狽逃，誓把驅美如驅倭，六億五千萬人歌凱歌！

清宮秘史

康熙相信算命

寧靜

清初君臣對於算命看相一類的事是很相信的。康熙六十一年，清聖祖曾御批他的皇孫弘曆（即日後的乾隆皇帝）的八字說：「此命富貴天然，這是不用說的，惟幼歲總見浮災」（按：乾隆的八字是：辛卯，丁酉，庚午，丙子）。後來，乾隆御製詩內曾提起這點，並說：「昔皇祖常有福過於予之論」。可見康熙皇帝是相信算命的。

上有所好，下必甚焉。自從康熙將太子允礽廢掉後，各皇子勾心鬥角，想爭奪未來的皇帝寶座，除了多方努力外，對於前途希望如何，便紛紛求教於星卜術士。

八皇子允禩對於太子這一寶位，覬覦很力，呼聲一度很高。據「文獻叢編」內說：「允禩每訪得九流術士中有些異樣的，便令心腹人招至家中，藏之密室。到打發去的時節，允禩便叫送他銀子或一百兩或二百兩不等。」這種人也多得緊。有一個名叫張明德的術士，最得允禩的信任和歡心。張明德說允禩命主大貴，有非常之福。後來給康熙知道了大怒，將張明德凌遲處死，允禩也被削去爵位。

太子允礽第一次被廢，罪名是「暴虐淫亂，語言顛倒，竟類狂易之疾。」後來三皇子允祉向父皇告發，說太子的狂疾是皇長子允禔叫喇嘛用鎮魘的邪術造成的（紅樓夢裏也有賈玉和王熙鳳被賈環的母親託馬道婆用鎮魘邪術而得病的事）。康熙因此又將允礽重立爲太子。由此可見當時他們都是相信的所謂鎮魘邪術這一套的。

四皇子胤禛（即日後的清世宗雍正皇帝）雖然精明能幹，但也是一個很迷信的人。「文獻叢編」所載雍親王（胤禛）門下的戴鐸所上給胤禛的幾封密啟很有趣。

戴鐸的第三道密啟說：「奴才路遇武彝山，見一道人，行蹤甚怪，與之談論，語論甚奇。俟奴才另行細細啟知」。胤禛批道：「所遇道人，所說之話，你可細細寫來……」

戴鐸接着上第四道密啟說：「所遇道人，奴才暗暗默說，將主子問他，以卜主子。他說乃一個萬字。奴才聞知，不勝欣悅。其餘一切，另容回京見主子時再爲細啟知也」。胤禛批道：「所遇道人，所說之話，不妨細細寫來。你得見如此等人，你好造化。」按所謂「一個萬字」就是說胤禛將來有做萬歲爺的福份。

胤禛不單在做皇子的時候，迷信術士的話。就是後來在用陰謀奪得帝位後，對於八字算命和鎮魘一類的事，還是信得很。……寫來看。……字不可使人知，慎密好。……事，實屬荒唐，未免令人心驚。

王羲之的老師

梅貽

一般人心目中認定女人字一定比男人字劣，男的寫出來就起碼要比女的好一些；即使同等學歷，如果遇到某女人的字比較優良的話，就會這麼說一句：「眞不像女人字！」

誰都知道書法大家王羲之的名字吧？本報小說「郝連劍」就曾寫過「羲之劍法」，將王羲之的書法，化到劍法來。的確，他那神妙的書法一直給後世的人宗法景仰；但是，他的老師是什麼人呢？不就是一個女子嗎？這故事人所共曉，一點兒沒有假託虛傳，這就證明中國書法不一定要讓男人專美了。

王羲之的老師——衛鑠，是晉代一位飽學的才女，她的才名其實並不因有王羲之這一個學生而卓著的，後世有些人總是因爲輕視女人的心理在作祟，說王羲之雖曾師事衛夫人，但究竟青出於藍而還勝於藍，衛竟因王而名垂不朽。

「學書初學衛夫人」，我在十三四歲時候就開始對衛夫人的書法嚮往，只因年紀小，資稟的自然不會很廣，僅一二帖，嘗廢寢食臨摹，雖是碎玉粒，衛夫人帖更了無一存，多麼令人痛心的一回事啊！

我雖曾朝夕臨摹衛夫人帖，但所知道她的事跡却並不多。她是李矩的妻子，常自稱「衛夫人」。皇帝寫詔敕章，一時朝野對她都十分敬重，之也是著名書法家……

不妨一知集

元丁

氣力

最近所作的實驗已經證實，女人比男人工作得辛勤。他們發現，如果家庭主婦依靠用雙手去洗刷衣物，她所消耗的氣力也比砌磚工多一倍。不過城市郵差所用的氣力則僅及……，白領階級所消耗的氣力……出人意外的，人們即使不做工作，也會把氣力用光。例如，一星期的睡眠，幾乎要消耗四千加路里的氣力。

佐水

水和其他液體現在可以製成乾燥的形態——一種類似麵粉的粉末。當它們受到壓力、熱力或某種壓力之後，便會還原。這個方法的發明對於製造食物很有用處。例如，醬油可用這個方法製成粉末，使它易於保存，新鮮的味道可以保存。咖啡亦可這樣保存。

音樂

音樂的用途越來越多。有的使工作更加賣力，有的使人更加慷慨。有些心理學家說：某些音樂的曲調對於人類的行爲心理可以產生很大的影響。……某工廠發覺：「一定的曲調，可使工人工作時心曠神怡。」餐室的侍者亦發覺：當播送柔和的音樂時，顧客所要的食物較多，而小賬也付得較多。

薯仔

薯仔被人類當作食物，已有悠久的歷史……薯仔源出南美洲的安第斯山區……後來被西班牙人把它帶到歐洲去……

「戒嚴」與「檢查」

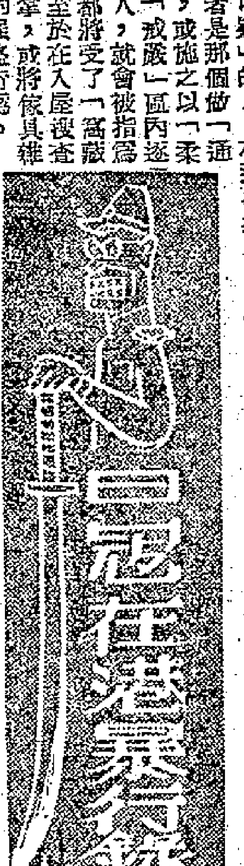

「戒嚴」與「檢查」是日軍對港九居民的殘暴手段與劫掠行爲，不知多少人在「戒嚴」的時候死在刀槍之下，在遇到「檢查」的時候遭受到極大的侮辱與損失。

在淪陷期間，許多人都被搞得「無緣無故」的，寧願躲在家裏也不願意跑到外面去碰上惡運。可是，爲了兩餐不飽，却又不能不冒生命的危險去到處奔馳；就說是「開門七件事」吧，那一樣不是要親力親爲去排長龍？換取最大的痛苦「飽」呢！而在這個時候，就隨時隨地都可能受到意外的災害。由於「戒嚴」與「檢查」在任何時候都可能發生，連躲在家裏的人也會在瞬息之間遭遇到意外的大難。正是「禍從天上來」，淪陷期間的港九居民，就是時時刻刻都在提心吊膽地渡過了這三年零八個月的苦難歲月的。

日軍之所謂「戒嚴」，其實就是對居民一網打盡的一種手段。他們無分晝夜，都可以找出一個理由來宣佈某些地方局部「戒嚴」；在「戒嚴」區域內，所有在馬路上的人都要蹲在騎樓底下，屋子裏的人也都要站了出來。這個時候，日軍便得隨意盤問任何一個可疑的人。在這過程受盤問的人言語不通，或者是那個做「通譯」的故意搗鬼，便會立時遭到毆打，或施之以「一柔道」的「懲罰」。同時，日軍還要在「戒嚴」區內逐家逐屋去進行搜查，如果發現屋內有人，就會被指爲「間諜」的嫌疑，全屋子的人甚至鄰近街坊都將受了「窩藏間諜」的嫌疑，被拉去憲兵隊受苦。至於在入屋搜查之際，傾箱倒篋，看見貴重的東西就拿，或將傢具雜物順手抛出街外，則是一種明火打劫的強盜行爲。

某次，日軍從「大館」追捕一個「逃犯」，中環一帶東至雪廠街，西至上環街市都被突然宣佈戒嚴。這一次「戒嚴」的時間特別長，計由上午十一時開始到下午五時止，足足六個鐘頭，蹲在騎樓底下的人腿都酸了；有人要想站起來鬆弛一下，竟然受到兇狠的日軍一頓毒打。爲了時間長了，大小二便無法解決，有人被迫得面青唇白，要求通融一下，竟又遭到狂摑耳光，被扭的人，忍無可忍，當堂屎尿交流。那一次的「戒嚴」，至少在干諾道中前後有兩個男子因爲焦急而逃入馬路而給日軍開槍打死；皇后酒店（即新光酒店）附近也有一個人腿上吃了刺刀。

「檢查」比之「戒嚴」更爲常見，任何一個途人隨時都可以遭到這樣的災害。花園道口一個日軍崗位，是最殘酷的檢查站。所謂檢查，就是除了要面對日軍行一個鞠躬禮之外，還得自動解開衣扣，連褲帶也得除下，然後高舉兩手，任由他去搜查；若手錶、戒指、現金、鋼筆之類的東西，便得通通給他「檢」去。最危險的便是身上有了一些信件或日記簿之類，便會被指爲「共犯」，而被拉去嚴刑拷打。

謹仔告示：打道經過憲兵隊之前，有一個受「檢查」的人被指爲「沒有禮貌」，被「罰」用一條腿子站了兩個時辰，這一件殘虐的事情，許多人都親眼看到。

·黃莛·

中國人民革命軍事博物館

東木文　司徒浩攝

遊春·獵影

凡到北京遊覽的人們，都不會錯過參觀中國人民革命軍事博物館的機會。從這個館的內容，反映出中國革命在中國共產黨領導下各個歷史時期武裝鬥爭的情況。中國人民革命武裝力量，從小到大，由弱到強，在每一個重大措施和關鍵性的戰略上，都有毛主席的親筆指示，貫徹執行了他的指示，就是勝利。

在抗日戰爭館中，可以看到日本軍國主義侵略中國的窮兇極惡，和屠殺我國軍民的罪證，對於這些血腥罪行，凡有血氣的中國人都不應該忘記。另一方面，也看到了在艱難歲月中，中國人民在共產黨領導之下堅持抗日的情況，以游擊戰，敵後爆炸戰，地道戰以至全面反攻，將日本軍國主義徹底打倒，取得最後勝利。通過這些艱苦卓絕的鬥爭事實和抗日軍民的勇敢樂觀精神，說明中華民族的偉大和不可侮，誰敢發動侵略，一定會碰得頭破血流的。

抗美援朝館反映了八年的偉大抗美援朝鬥爭中可歌可泣的英雄事跡，從一九五〇年十月廿五日到一九五三年七月廿五日，中朝兩國人民並肩作戰，三年之中消滅了敵軍一百〇九萬多人，把美國紙老虎打到原形畢露。同時更說明了美帝國主義是全世界人民最兇惡的敵人，只有和它鬥到底才能保衛世界和平，只有和它鬥到底，才能把這隻吃過人的老虎打爲紙老虎。

中國人民革命軍事博物館是一座宏偉的建築物

散花女俠

梁羽生著　雲君圖

第四回：小鎮聚英豪　長江逢秀士　金刀殺敵　銀劍誅倭

那鐵錨重達二三百斤，被那日本武士一擲出，神力確是驚人，于承珠武功雖高，但年少力弱，要接這樣沉重的鐵錨，却是力所不能，那鐵錨挾着一股巨風，有如泰山壓頂，正正向着小船落下，于承珠跳出船頭，正欲拚死抵擋，忽然被人一帶，于承珠未及看清，那鐵錨已呼的一聲擲到，忽見那書生搶上一步，雙臂一挺，接過那支鐵錨，大喝一聲：「來而不往非禮也！」鐵錨飛去，直奔船艙，倚在船舷助威的日本浪人紛紛逃避，那個黑武士是日本的七段高手，急忙沉馬，力貫雙臂，將鐵錨接着，接是接着了，可是那書生擲過來的力道，却比他大得多，他放下鐵錨，隨着一口鮮血噴了出來。

船上倭寇大驚，他們這條貿船，共有兩個七段高手，兩個六段高手，還有六七個四五段的好手，而今六段高手死了一人，五段好手死了一人，三四段的好手死了兩人，這全船倚爲長城的七段力士又受了傷，傷亡慘重，不禁驚惶。有人主張不追，另一個未有受傷的七段高手看出于承珠這條小船已經漏水，排衆叫道：「天皇武士，豈可失威。」迫近去，用倭語罵他。于承珠聽不明白，張黑與那說的是日本話，船身在海濱長大，熟悉水性，裂口擴大，難以持久，也難免覆舟滅頂之禍。張黑咬牙說道：「咱們與他拚了。」只可惜張黑道：「…」書生揮手說道：「你們快划船逃命，抄小路去台州。」在這間不容髮之際，忽地解下一柄寶劍，身形一起，似大鵬一般飛了起來，銀劍揮起一圈銀虹，將亂箭紛紛撥落，將近船邊，身子一沉，只見他雙脚一踏，恰恰踏在右脚背上，一借力身子又升高數尺，恰恰落下第二層的船樓，日本人那曾見過這樣的輕功絕技，十有八九目瞪口呆，有兩名四段武士不知死活，乘他一上船樓，便來偷襲，尚未沾身，都給他銀劍刺傷了。

那名七段武士氣極怒極，他是國中有數的劍客，是九段劍客江口富士彥的入室弟子，拔出長劍，站了個門戶，便想挑戰。其他的日本武士也各拔出倭刀，團在四邊，擺了個以衆敵寡的陣局面，那書生被圍在核心，傲然不懼，目光如電，週圍一掃，神威凜凜，衆人都曾眼見他大力擲鐵錨，飛身擺亂箭的本領，一時間，竟沒人敢上前動手。（一二五）

危險人物

七天偵探小說　亞森羅

二：關鍵論

「請你相信我，」泰娜說，「讓卡勞跟我一塊兒到裏面去。」

泰娜的聲音雖然是那麼懇切，但卡勞既有「危險人物」之名，連我的婆婆也這樣的告訴我，我怎敢帶他同家去呢？

然而，我也不能夠拒絕，因爲卡勞的臉色嚴肅而緊張，彷彿要殺人的樣子，教人害怕。

「爲什麼你們要進入我的屋子裏去呢？」我的聲音有點顫動，不敢向卡勞望去，低頭看着我的脚尖說。

泰娜正要說話，卡勞突然低吼一聲，馬路上有一輛汽車疾馳而來，卡勞跟着把我用力一推，我站立不住，跌在地上。對於卡勞這種粗暴的動作，我十分憤怒，正待破口大駡的時候，一排機關槍的子彈「達，達，達」的響着，我覺得左肩上一陣熱辣辣的，跟着痛得昏過去了。

當我醒來的時候，發現自己躺在醫院的病房裏。肩上被綳帶裹紮着，有點軀斷的痛楚。病房裏空虛寂寞，除了我之外，誰也沒有在我的身旁。

我慢慢的想起剛才發生的事。我和泰娜、卡勞一同站在我自己的門前，泰娜正向我說話，卡勞把我推跌，跟着便聽見槍聲了。那槍聲一定是從前面經過的一輛汽車上發出來的，車廂裏的暴徒向我們射擊。

「我不會是暴徒們射擊的目標。」我沉默地想，「這當然是對付泰娜或卡勞的。更可能是對付卡勞的，因爲他是著名的危險人物。我眞是晦氣，和他們纏着，果然把危險邀到身上來了。」

想到這裏，我便想知道卡勞的命運，「他也許已在機關槍下喪命了吧？」我這樣忖測着。

對於卡勞，我是沒有好感的，他的生死，我實不關切。可是，假如她也因爲卡勞的原故而受累，被暴徒槍殺了，那就未免太可惜了。

我想找個人來問問關於泰娜的事。就在這時候，房門開了，我的婆婆和幾個人一同進來。我聽見婆婆一邊走一邊對同行的人說，「他是我的孫子，剛從外面回來，便碰上這事，他什麼也不知道，請你們別把他牽進案子裏。」

聽了婆婆的話，我知道和她一起進來的，是警方的調查員，他們進來是爲着向我調查那宗案發生時的情形的。

果然，他們來到我的床邊，見我已完全清醒，便開始向我詢問事情發生的經過。他們的態度是和藹的。可是，我聽了婆婆的說話，她顯然在暗示我不要說出卡勞或泰娜的事，以免牽入漩渦。於是，我只簡單地向警方說：「我從外面回來，走到門前，看見一男一女在站着說話，我沒有理會他們，正要走向屋子裏時，便被子彈打着了。」

「你看見一部汽車走來嗎？」警務人員向我問。

歷代名妓傳　玉簫

五：再生緣

韋皋在四川的政績很好，德宗皇帝一直讓他留在四川任上。最後他的官階已升到中書令，位極人臣。這時他的年紀才四十歲。這年他度四十歲生辰時，各方節鎮送來的賀禮，奇珍異寶，多不勝數。皇帝也派了中使，帶着賞賜到來。韋府門前，賀客的車馬絡繹不絕。

所有賀禮之中，最奇特的是東川盧節度使送來的賀禮，他所送的不是物而是人——一個年輕的歌姬。

盧節度使的來信說：「天下奇珍，公已有之，聲色之奉，或足怡情。歌女玉簫，豔冠於東川，色美於天下，敢遣侍左右。」

韋皋看見盧節度使的信中，有「玉簫」二字，不禁大驚道：「怎麼這裏也有個玉簫？」屈指一數正是夢會玉簫後的十三年，更加駭異，忙教人把歌女傳進來見面。

玉簫的年紀，才十三歲，婀娜窈窕，拜倒座前。韋皋教她抬起頭來，凝眸一看，不禁驚喜道：「你果然是玉簫！」

原來這一個玉簫的容貌，便和姜家的玉簫一般模樣，只是更年輕些。

「難道眞有再世姻緣麼？」韋皋沉吟着。玉簫跪在地上，錯愕地看着韋皋，她根本不知道韋皋所說的再世姻緣是什麼？

「起來」韋皋教玉簫站立在身邊，溫存地問道：「你叫玉簫，這名字是誰給你改的？」

「因爲我的歌喉，別人都說我像玉簫的聲音，是以便叫我作玉簫。」

韋皋握着她的手一看，只見她的中指上有肉環隱現，竟和留別時所贈的玉環相似，這一來更使他相信是玉簫再世了。（完）

小林說

有夫之婦

揭史

一〇四：同意離婚

「怎麼不會養孩子？」姚韻珠看着張大年一眼，說：「不過我們還沒有罷了。」

馮作賓看看韻珠，忽地露出一絲苦笑，說：「韻珠，好吧，我也不勉強你了。雖然我覺得這是難堪的事，我希望朋友都會原諒我們。」

「我不會把我們的婚姻生活以至你給我的痛苦告訴人，甚而張大年他們也不會說你打我的。」

「好吧！韻珠，我也不勉強你了，你要怎麼辦手續？就怎麼辦？要不要找一個律師？」

「當然。」姚韻珠說：「我們沒有註冊結婚，離婚的手續並不太困難；但要有法律根據，比較好一些。我們還得登告白才行。」

「可以不登就不登吧？」姚韻珠說：「那有什麼關係？」馮作賓搖一下頭，說：「不要再爲了面子問題了。其實這一點你不必太擔心，有朋友問到你，你就說我對不起你好了。」

「我不會這樣說的。」馮作賓又是苦笑，「我有時粗暴，但有時我還不是不講理的。」

「你這句話叫我很敬佩。」李宗靈說：「本來夫婦不和，也是平常的事，你們大家以後還可以做朋友。」

馮作賓不答他，喝一大口酒，問姚韻珠說：「什麼時候去找律師？」

「隨時都可以。」姚韻珠說：「你有沒有相熟的？」

他說沒有，李宗靈說有一個替他們公司做常年法律顧問的，可以介紹。馮作賓道：「那末，明天我們去見他吧。今天我喝多了酒，不好意思。明天我們在什麼地方見面？」

「你到我的寫字間好了。」姚韻珠說：「我希望你不要後悔。事實上我走下了決心，怎麼樣我也不會改變宗旨的了。」

張大年說：「用不着了，我付了吧。」馮作賓說：「我喝我自己的酒。張先生，我是一個失敗的人，現在更要喝酒了。」

「你還是少喝一點的好。」姚韻珠說。

馮作賓站起來，拿出鈔票付賬，把桌子上未喝完的一瓶酒拿起來，搖搖幌幌的走出去。他們三個看着他的背影，大家忍不住一齊嘆息。李宗靈說：「這人也怪可憐的。」

懶人日記

是日也　勸劉先生

我恍然大悟，原來劉先生所謂三娘呃佢，係指結婚之後方發現三娘有精神病，照劉先生嘅意思話，三娘或者李姑娘，事前應該對佢講明，唔講即係欺騙佢，當佢老襯咁解，劉先生覺得自己受左欺騙，因此一直對三娘有好感。清官難斷家庭事，究竟誰是誰非，一時難以判斷。當時劉先生講得好激咁，所以我同情劉先生。但現在執筆仔細想深一層，又覺得劉先生不合理，至少男性方面的自私本性，劉先生可謂表露無遺矣。首先要看三娘與李姑娘如何，如果佢立心欺騙劉先生，目的在嫁畀劉先生，換取一張長期飯票，則屬不良動機，自然不值得同情；然而我深信三娘受過良好教育，三娘不致爲左一張飯票而委身於一個財主佬之者，何況三娘精神方面有問題，許通佢自己都唔知，焉能話佢動機不良呢？在道義上，劉先生縱使後來至知三娘有病，亦要全心全力去醫佢者。現在不能話劉先生全不理三娘，而非全心全意則是無可否認之事實矣。

當時我冇想到呢一點。耳仔太軟是我短處之一，我冇判斷力，亦冇急智，我往往失諸予人……聽阿甲咁講，我就會同意阿甲嘅理由，聽阿乙講，又覺得阿乙有理由。……（一七二七）

為拍「血淚人生」張瑛死啃劇本

「華僑」秣馬礪兵 高張旗鼓
下半年將大拍新片
「血淚人生」將於今日開鏡

阿影

華僑公司近半年的出品比往年少，這個結，早在兩個老總——張瑛、謝益之心上了。然而正如謝益之說，如果劇本問題不先解決，則什麼製片大計也是白訂的。這是說，劇本的缺乏，大大拖累了製片工作；要增加生產，首先就要從蒐集劇作做起了。

有見及此，兩老總在今年初就商議定，在商訂製片計劃之前，先從劇本問題着手。所以今年上半年內，公司內部工作便側重於劇本問題上了。

半年內搞出了什麼成績呢？可以說，可觀極了！相信你也聽說過，「華僑」已組成了一個集體編劇組，成員有李壽祺、秦虹、梁楓、楊帆、潘帆、張鐵、彭硯農、潘影雪等人，在張瑛、左几主持之下，早已集中火力，埋頭創作了。事已半年，現在有更可喜的消息，就是：編劇組的第一個產品已經出來了，將於今日在華達片場開拍，片名叫「血淚人生」。現在，編劇組又在着手研究兩個電影故事了。照情形看，編劇組的供應將會源源不絕，此後業務的推行就更有把握了。

那部「血淚人生」，可想而知這是一個社會悲劇。一個落拓青年，學無所用，生活艱難，一次爲壞人引誘，做了一件違背良心的事情，後悔莫及。惟恐母親妻兒不諒，他一直隱瞞着，以致誤會重重，不幸的生活從此更添凄涼。後來眞相大白，家人原諒了他，他也決意洗心革面，重新做人；雖如此，但凄涼的生活卻依然未見好轉。

原來故事是張瑛提出的（劇本由秦虹、梁楓執筆），導演的責任也落在他身上。連日來，他忙着做分鏡頭工作，又與各方面的朋友接頭，廣泛徵求意見，而另一方面依然繼續主持編劇組，擔子是不輕的。

編劇組忙着，製片部也忙着。製片部的工作當然不比編劇組輕，既忙着安排拍「血淚人生」，又籌劃拍另一部新戲——「山歌戀」。那是一齣時裝歌唱喜劇，早已籌拍，最近作曲者才完成了曲譜，樂已進行練唱了。這樣雙管齊下，其忙碌可知。

幾天來，製片人肥佬張與錢大忙碌於片廠，一天要換三件背心，而他本人卻一點也不以爲苦。他說忙就好了，這是減肥一法。這是好現象，對電影工作者，誰不希望業務繁茂呢？

娛樂版

拿女人來開玩笑
——談「石榴裙下爭霸戰」（利舞台、普慶）

鏡頭影談

爲了吸引觀衆的注意，這部片公映之前，它的預告片曾斷斷續續地在戲院裏放映了兩三個月，許多觀衆都看了不少次。

這部片是加利．格蘭的「格蘭藝術製片公司」和「環球——國際」公司合作拍攝的。片子的收入，百分之二十五歸「環球——國際」，百分之七十五歸加利．格蘭的公司所得，在這部片子裏，加利．格蘭既是男主角，又是老闆。繼這部片之後，據說他將再以這種雙重身份拍片。

這部片的片頭很別緻，字幕映出時，銀幕上同時出現了一艘潛艇的窗子，窗子外有各種各樣和大大小小的魚游過，相當好看，手法不錯。片子的故事用倒敘的方式開始。故事發生在一艘美國潛艇上，時間是一九四一年，地點在菲律賓。有人以爲這是一部戰鬥片，其實不然。片子中雖有日本飛機投彈的鏡頭出現，但是談不上有什麼戰鬥。

加利．格蘭雖是主角，片子裏的戲卻幾乎全部由湯尼．寇蒂斯引出來的，他搶了加利．格蘭不少鏡頭。

加利．格蘭扮演潛艇的艇長，湯尼．寇蒂斯飾一個穿上海軍服裝的花花公子，被派到潛艇上當助手。潛艇在菲律賓被日機炸壞，駛往澳洲修理。中途，在一個小島上，湯尼．寇蒂斯把五個美軍女軍官帶到潛艇上去。接着，一場男女追逐戰便在艇上展開了，一連串笑料也像噴泉一樣噴出來了，一些觀衆的笑聲像連珠砲一樣響起來。

這是一部喜劇片，它使一些人笑個不停。但是，就內容來說，它對女性殊不尊重，它拿女性做開玩笑的材料，拿女性的用品來製造笑料。結果，它的笑料不僅是色情的，低級趣味的，而且是侮辱女性的。·木風·

比「貓王」還要更紅的歌星
泰利甸被人遺忘了

麗嫦

許多荷里活的明星和歌星，常像一朶曇花——一忽兒燦爛，一忽兒沒落；忽而被人歌頌，忽而給人遺忘。像泰利．甸（Terry Dene），今日還有誰記起這一個曾經瘋狂了青年男女的阿飛歌星呢？

過去，在電台上，在舞台上，泰利．甸的歌聲的確是流行一時的，比起現在的白潘和「貓王」尤有過之。可是，他只紅了一段短時期，又告沒落了。現在，他在倫敦一家小型夜總會中擔任演唱，但入息低微，僅夠餬口而已。

泰利．甸從走紅到沒落，主要的原因除了是由於人們對他的歌聲不再發生興趣之外，那是由於他的婚姻遭遇到失敗以及曾經染過一場大病，之後便一落千丈，到最後竟然無法在荷里活立足。

英國新聞社的一個記者曾經和他傾談，當談到過去時，他有無限的感觸。

「我並不是開玩笑的。」他說。「到今天，我仍是弄至一貧如洗了！——雖然，我曾經立下志願從頭做起，可是，要爬上尖端又談何容易？「我十七歲時就踏上舞台，立即走紅！我獲得了數以萬計的歌迷擁護，同時也賺來了不少錢。可是，我並沒有好好地利用我的金錢，只是胡亂揮霍。直到有一天——我被忘懷了！過去值五百磅週薪，如今不值半文了！」

說到這裏他無限感慨，停了好一會才說下去：「我突然患了病，一直躺在醫院凡九個星期，於是我退役了！這一場病，使我失去了一切——甚至是我的太太！現在，我卻不用說了，因爲我決定脫離這個圈子，學習做買賣，必要時，我將回到家裏去。」

泰利．甸就這樣沒落了！但在今日的荷里活，這樣的情景卻是不足爲奇的，可以說是司空見慣了。

林鳳不愛富家子
——談「癡心結」上集（翻約、高陞線）

這部片子在暴露方面，是有一定的現實意義的。它揭露了兩種不同類型的富家子弟：一是以羅拔揚爲代表，是一個典型的花花公子，專門玩弄女性，甚而至將愛情當作兒戲，吸食毒品；一是以唐鐵強爲代表，是一個五官不分的白癡。這兩個人，都是劇中女主角王曉霞的追求者。

王曉霞這個角式，塑造得是較爲人信的。她刁蠻、任性，卻有一顆純良的心。她不愛羅拔揚這個花花公子，更討厭「唐癡豆」這個白癡。所以，她愛上了德才兼備、天天爲她補習功課的表哥溫易明，那是很自然的。當她的表哥沒有接受她的愛意，她終於把一腔的愛情都獻給她那個堅苦自學的舊同學高俊仁。她由衷資助高俊仁復學，到愛上了高俊仁，是那麼天眞、單純而又純良。林鳳塑造這個人物是比較成功的。

我個人則不大同意劇中對高俊仁這個人物的處理。現在放映的只是上集，但在上集中，和在預告片的片斷中，都可以看出高俊仁是一個比羅拔揚更可怕的人物。他處心積慮的想辦法接近王曉霞，騙取王曉霞的愛情，以作他向上爬的階梯；當他爬上去了，卻反噬王曉霞一口。

我們不是說世間上沒有高俊仁這種人。但是，劇中既把高俊仁處理成一個貧苦家庭出身，堅持自學，富於奮鬥精神的苦學生，那麼，這類人，一般來說，還是較正派的，斷不至於像劇中的高俊仁那麼壞。·東方強·

電影雜談

公開爲侵略罪行翻案
剖析日本電影對觀衆的危害性之五

司徒潔

日本電影宣傳軍國主義的手法，我們不要以爲近年來已經完全改用隱蔽、矯飾、暗喻等方式來進行了，如果這樣想，就會低估了它的瘋狂性。

根據日本正直的輿論揭露，日本新東寶電影公司，在配合岸信介政府加緊進行復活日本軍國主義的活動，曾大力攝製爲日本軍國主義在第二次世界大戰中的侵略罪行翻案的影片。一九五八年十月間該公司曾拍一部命名爲「大東亞戰爭」的彩色片，該片公然把侵華戰爭的元兇和發動太平洋戰爭的禍首東條英機描繪成「英雄」。這部影片並且把將戰犯東條判處絞刑的遠東軍事法庭說成是「非法的」和「無理的」。這部影片公然吹噓「大東亞共榮圈」的「理想」正在實現，把日本在第二次世界大戰中的侵略罪行說成是「自衛」，並且否認日本對美國珍珠港的突然進攻是偸襲。

另一消息揭露，日本新東寶公司另外還攝製了爲日本發動的侵華戰爭和日俄戰爭吹噓的兩部影片。侵華戰爭一片內容如何尚未知悉，吹噓日俄戰爭的，可能就是日前談過的那部「日俄大戰與明治天皇」了。

日本新東寶電影公司拍攝的這部「大東亞戰爭」，在日本上映時就遭到日本正直輿論的唾棄，而一些大資產階級的報紙，一面懾於輿論，亦不得不「批評」一下，說這部影片「對戰爭加以肯定」「是倒轉了歷史車輪」，一面卻又吹捧這部影片的「拍攝技巧對觀衆還有一定的吸引力」，「很有趣」。「讀賣新聞」當時甚至說這部影片是「沒有政治氣味」的。

看罷，這樣露骨的吹捧大戰犯東條英機，把侵略中國、偸襲珍珠港發動太平洋戰爭，說成是「正當的自衛」，這能夠說是「沒有政治氣味」！

「大東亞戰爭」這部影片，受到日本人民反對後，似乎到今天還沒有公開的大搖大擺地向外發行，東南亞各埠有否上映過不得而知，至少，在香港到目前爲止還沒有推出的消息。

這類鼓吹軍國主義的政治宣傳影片，在「南進」聲中的東南亞市場上，看來暫時還不致於過份露骨推出。因此，目前在港大量上映的日本影片，我們看到的，只是偸偸摸摸地來配合一下，如穿插一些鏡頭、勉強說幾句對話等。

譬如，被稱爲「高級特技拍攝」的「神奇豆片」「狐宮春色」，這部影片本身的的確確是「沒有政治氣味」的，只是一部說狐談怪的歌舞片，而且彩色好，歌舞也佳。但別有用心的日本電影公司，硬要在這部影片上映（京華頭輪）之前，加入一部並非「沒有政治氣味」的短片「今日之日本」進去。我們不是說不容許正片放映之前加映短片，問題是什麼樣內容的東西。那次加映的短片「今日之日本」，我以爲是一部介紹日本風光的片子，有機會欣賞一下各國的地方風光，增進一些新知識，不能說是一件壞事，但出乎意料之外的，展現在觀衆眼前的，卻是一部介紹日本天皇裕仁的生活短片，主要內容則是宣傳他的「仁慈可風」，如何愛民如子和日本人民怎樣愛戴天皇之類。看了十分令人噁心。

在第二次世界大戰中，日本侵略東南亞，在中國和東南亞各地犯下的滔天罪惡，日本天皇裕仁正是罪魁禍首，因此他是個不折不扣的第一號戰犯，這是人人都已知道的事。

另外必須一提的是，在「神怪」「科學」片「電子人復仇記」中，公開出現「軍國酒店」，這家酒店的工作人員全是日本軍人打扮，頭戴太陽帽，武裝出場，荷槍佩刀，男的身穿黃軍服，女的穿海軍服裝，這個鏡頭的出現，固不能等閒視之，更重要的是，[illegible]的殺氣騰騰的樣子，[illegible]在今天，日本軍國主義者正向東南亞蠢蠢欲動的時候，通過影片對日本天皇和軍人來作這樣的描繪，是何居心，不是很明顯了嗎？

小提琴獨奏值得聽

丁羊

廣播音樂

今天下午五時至五時一刻，香港英文電台的音樂廣播節目有相當好的小提琴獨奏。

小曲五首：斯美塔那的「我的祖國」，克萊斯勒改編格魯克的「旋律」，維尼亞夫斯基的「D大調瑪祖卡舞曲」，拿瓦爾厄的「西西里舞曲」，密爾斯坦改編利德理的「鄉村之雨」。

這五首作品不像一般流行的名曲，雖然比較陌生，但是作爲欣賞小提琴的藝術，是值得細聽的。

小提琴的音色接近人聲，表現歡樂和憂鬱的情緒都很容易使人感動。「瑪祖卡」是比較豪放的，「西西里」卻比較含蓄典雅。小提琴和鋼琴合奏這種曲子的效果是不錯的。「旋律」選自格魯克著名的歌劇「奧菲俄」，敘述希臘古代一個音樂家得愛神的幫助，到地獄裏尋妻的故事，抒情優美。

擔任獨奏的小提琴家密爾斯坦是近代小提琴名家之一，一九〇四年出生在敖德薩，從名師歐阿學藝。後來再到比利時和巴黎深造，在歐洲和美國的聲譽甚高。密爾斯坦演奏的技巧純熟流暢，音色明淨，只是氣派較爲纖細。

歐．美．銀．花

二十世紀霍士公司最近拍成了一套新片，名叫「藍色的瀑布」，該片女主角是加露．碧姬。×

荷里活的「青春派」影星塔．亨達，一向飾演打打殺殺的角色。但在派拉蒙的新片「那一種女人？」中，卻扮起了「多情種子」來。該片是以第二次世界大戰做背景。塔．亨達扮演丘八，在乘火車歸國途中，與蘇菲亞．羅蘭邂逅。×

羅蘭士．奧利花和慧雲．李離婚，爆出了大新聞之後，他的新片「魔鬼門徒」也告殺青。×

該片陣容不錯，除了奧利花之外，還有畢蘭加士打和堪德格拉斯，這是一套西部片，描寫英軍吊死了[illegible]，後來堪德格拉斯才報了父仇。×

和路．迪士尼又有新作，片名叫「在高山上的第三人」，全片是以大自然做背景。×

侯活．基路離開影壇已久，直到最近才有新片面世，該片名叫「偉大的漁人」，是一套描寫基督的宗教片。（麗嫦）

「血淚人生」中張瑛與夏萍的造型照

在優秀片「椰林曲」中，漢奸燒了林媽的房子，要迫走林媽，但林媽堅決不走，並在原地重建家園。

銀色花絮

▲由王引自製、自導、自演的影片「鐵蹄下」，快在港九上映了。

王引和袁美雲夫婦對這片很重視，因爲這是愛女袁小雲的第一部作品，因此，決定到時派出愛女隨片登台。連日來袁美雲已爲愛女策劃一切了。

▲國語片女星麥玲自不久前參加「豔光」、「十大姐」後，使各粵語片製片家都對她另眼相看。據說，邀她參加拍攝的粵語片有「一顆光」、「孖寶」，把她和丁瑩對調爲「一對寶」，將來新片將有不少由她擔任演出。

▲曾經主演過「婦道」、「人權」等片的女星白明，最近又頻頻出現影人茶市中。又據說：她計劃拍片，除了自己任女主角外，可能用全部新人上陣，能否成功，還要看事實證明。

▲曾有「妹仔皇后」之稱的粵語片女星夏雲，已經息影多年了，最近又計劃復出，和新馬師曾等合拍一套戲片。（江郎）

十、武當大會

祁連劍　社光庭

四人一舟，水行甚速，天亮時分，已經駛出三峽。紫虛八老之一的無垢道人對水雲俠隱道：「我意捨舟登陸，循旱路到武當山去，不知意下如何？」水雲俠隱立即表示同意，吩咐了舟僮幾句，便帶同岳劍一道上路。

從長江北岸前往武當山，有好幾百里旱路，他們的腳程都非平常人可比，故只經過兩日，便已到了山下。岳劍舉頭一望，只覺樹林陰翳，山光交碧，的是一個勝地。天柱等峯，隱隱插入雲漢間，雖在盛夏，而青翠迫人。又隨處見有飛瀑流泉，更爲人將煩慮洗得一乾二淨。

三人走了七八十里，便到了紫虛觀中。岳劍一看，只見觀宇宏敞，大堂寬闊，兩邊各坐着十數人，一望而知是技業有成之輩，每人一椅一几，一塵不染。有小道士爲他們打點茶水。這時候，衆人均屏靜無聲，只聽當中一個老者，在對衆人說話。那人已有七十歲以上，但精神矍鑠，毫無老態。見到水雲俠隱時，趕緊揖了一揖，又端顏對衆人道：「今日承各方賢英惠臨敝觀，貧道感激萬分。累各位遠道奔波，爲的是有一要事，須與衆英雄共決。」他的話剛罷，只聽左邊一人道：「請無悶道長吩咐便是。」原來這神清骨朗的老者，就是紫虛八老之首的無悶道人，其餘七老，按次第是無俗、無垢、無非、無晦、無明、無夢、無紛，今天全都齊集觀中，聽無悶道長的吩咐。

當見無俗道人聽無悶道人吩咐了一聲，過了一會，即從丹房內取了兩卷東西出來，恭敬地捧與無悶道人。只聽無悶道人道：「今日貧道得向諸位宣佈一件事：當岳王被害之後，本觀受人之託，保存了兩件東西，就是這兩卷畫卷。現在拿來與諸位看看，因爲它們與諸位有關。」岳劍一聽到與岳王有關，立刻十分注意。這時候，無悶道人與無俗道人已經緩緩地把一張畫卷打開，岳劍不看猶可，一看幾乎驚叫了出來！原來那畫卷上畫的，與他在「太蓮淨土」水閣內所見到的細筆的一幅，竟是一模一樣。記起綠萍曾說過，這畫卷世間共有兩份，想不到果是事實。

衆人看完了一卷，無悶道人又打開了另一卷，這一卷又與岳劍當時見到的粗筆的一幅，完全相同。衆人看完，都是不住的讚嘆。

無悶道人問衆人道：「大家看到自己的名字沒有？」各人不明其意，相顧愕然。（一〇四）

紫荆花下

杭勉

原來安置所的主任來了，袁萍手忙腳亂地站起身，把身子遮住牆洞，那個管理員瞥她一眼。「把這幾盆花搬進玻璃棚去。」他示意地拂着手。

袁萍急忙彎着腰，捧起了一隻花盆。乘機望了下牆洞，虢麟已經不在那兒了。她才釋然地跑進花棚去。這一會兒，那個主任背着手走開。管理員向她聳了聳肩膀，也回到屋子裏。

敷衍地放好了花盆。袁萍心不在焉地向四下裏一望，這彷彿不復是沉鬱與悲愁的氣氛的安置所了。她重新有了希望地繼續工作。在她看來，這眞是一個安全的島嶼——她已經盼到了一片飄帆。

第二天中午，工場裏起了一陣不容易看出來的騷動。那些娘兒們交頭接耳地傳語：「有人來相親了。」

她們像一羣急於嫁出去的老處女。事實上，她們把婚姻作爲唯一的出路，它可以讓她們再次接觸到原來的社會，也可能回到原來的生活裏去。

「相親？」袁萍不假思索，就知道是怎麼回事，但她也不自覺地緊張起來。

這時候，那些偎在布碎堆中取暖的娘兒們，也精神一振地搔首弄姿起來了。一聽到腳步聲，大家低垂着腦袋，勤於操作地做出一個賢淑主婦的體態。可是她們都悄悄地屏息着，窺伺着進來的人。

一個辦事員陪着虢麟，口講指劃的站在門邊。那個辦事員，只是目不轉睛的望着袁萍。似乎只不過十分鐘，兩個男人都退了出去。

「這個傢伙，比咱們還要害羞咧。」娘兒們不滿地討論起來。「他怎麼會秀得似的？我想，只要是女人，他就中意哪。」「這個王老五！」「看來也很不錯呢。年青，還像很有能耐，你懂得我的意思嗎？」

她們哄然大笑，並且心裏還有一點兒酸溜溜的感覺。可是袁萍不笑，她就不能表示什麼。她耐心地等待，以爲辦事員可能派人來傳她出去，而結果，挨到傍晚，還是毫無消息。娘兒們也議論起來了：爲什麼沒有一個人給看中了呢？她們的結論，認爲那人眞的是一個害羞的小伙子，因爲不敢正眼看人，便含混得莫知所措地走了。所以，她們深感惋惜。

「出了什麼岔子吧？」袁萍卻在擔憂着。這一夜，她又失眠。

早上，她再三給叫到廁裏去工作。（一〇四）

紅袖殲仇

岳萍著　黎水圖

（七六）在和士田授意之下，唐太對美薇的誇大宣傳，很快就開始，各大小刊物上，商業廣告上都有青春艷星美美的相片和各式各樣的宣傳文章，不久，美薇便成爲青年學生的崇拜偶像。美薇不但生活方式改變，性格也迅速的改變了。

（七七）許月嫦看了非常擔心，她在美薇打扮準備與宋文超出遊的時候，低聲勸道：「薇……」「阿姨，我現在的名字叫美美，不叫美薇啦！你的話過時了，我不愛聽，你去看看我的衣服預備好了沒有？」美薇不知輕重的批評，使月嫦無限痛心！

（七八）但是月嫦心地慈祥，胸懷寬闊，她並沒有責怪美薇，只有一個深夜，在麗麗的面前說：「麗麗，唐太的公司，談了這麼久，花了這麼多的宣傳費，爲什麼到現在還不拍戲呀？他們不是利用你們來做別的生意吧？我到過你們公司主持的幾家商店去參觀，它們都是賣日本貨的……」

難忘的仇恨

半月完小說　西門穆

十一、忘形

星期一是公衆假期，這一天我在別墅內陪伴着胡麗君，胡麗君情緒很激動，因爲她父親胡耀祖今天由日本返回香港來了。

傍晚時分，胡耀祖才乘坐了負責到機場接他的汽車返回別墅，他滿臉春風的，挽着一個公事包，一個航空公司的旅行袋，他的司機替他挽了兩隻大皮箱，走進別墅來。

我和胡麗君走出客廳以外迎接他，我和胡麗君臉上都有笑容，但是都笑得很牽強，因爲我們都有一份沉重的心情。

胡耀祖摟着女兒親她的臉孔，跟着把公事包放到腋下夾着，騰出一隻手來和我握手。

「這一次旅行很快樂吧？」我照例問他。

「好極了！」胡耀祖哈哈笑，走進客廳，把公事包和旅行袋向沙發上一拋，說道：「此行恰恰趕得上去看櫻花，上野公園的櫻花，眞是令人陶醉了！張先生，你有機會，一定要到日本一行！」

「恐怕我沒有這種機會。」我說。

他哈哈笑，沒有領悟我這句話所含的嘲諷意味。司機挽着兩隻大皮箱進來，他吩咐司機把皮箱放下，退出去。他打開一隻皮箱，取出一個很大的穿和服的東洋娃娃來，遞給胡麗君說道：

「我答應過你的，我要買一個又大又漂亮的東洋娃娃送給你。還有雨傘、手袋、衣料，……哈哈！」

胡麗君沒有去接他的洋娃娃，我免使他難下台，替胡麗君接過了。

「他們對我們的香港商人招呼眞週到。」胡耀祖感激地對我說：「第一天晚上，便帶我們去看脫衣舞，日本的脫衣舞政府不禁止上演的，他們認爲是藝術。但我們去看的是一間地下劇場的脫衣舞，是秘密上演的，哈哈。他們又熱心我們旅途寂寞，每人配給一名千嬌百媚的東洋美女侍候，陪伴我們到處去觀光，我的那一個名叫什麼春子，哈哈！名字很難叫，我都忘了，但她的溫柔卻忘不了，她鼓勵我做日本生意，她……唉！你們來看看吧！這是她跟我合拍的照片，你看看她美不美，張先生？」

胡耀祖喜極忘形，從衣袋掏出一叠照片，就在這時候，一個獨臂青年從裏邊走出來，說道：

「爸爸！你不會認得我了，你沒有想到你的兒子胡士鈞還活着？你沒想到他只剩下一條手臂吧？」

小說

天網恢恢

十三：難逃法網

這是張大漢對柳眉壓迫的經過，吳石以前是未知道的，他對胡小月，沒有負起丈夫責任，實在有點那個，覺得張大漢的行動，實在有負起父親的責任，和柳媚媚結婚後，對張鳳，他也沒有盡父親的責任。柳媚媚他有取死之道，是正確的批評，張鳳也是一樣。

柳眉爲了柳眉的處境，實在太可憐了。柳眉最後的手法，向吳石請求將她帶回警探部。吳石看柳眉便和幾個大利公司的高級職員，在殯儀館辦理柳媚媚的喪事，這時柳眉已不肯承認了自己和張鳳，都也曾參加謀殺張大漢，可是沒有提出證據來，當時張雄探長還要偵查那兩個自稱殺死彭龍的漢子，除了他自己承認殺死彭龍之外，再不能提出有力的證據。當時醫院的前一晚，也會見他們探訪彭龍，兩人也沒有女護士，不承認在彭龍要出醫院的當時給彭龍的毒劑糖果，作爲殺人證據。懷疑有人指使兩人承認殺人，把這件案結束。這角裏什麼事情也有人幹，犧牲自己的人是常有的，便指出兩人虛僞，要兩人供出他們冒認殺人的人，兩人死也不肯承認，還說殺死彭龍的動機，是爲了彭龍不夠義氣。

過了一天，柳媚媚的喪事，便告完畢，一代名花，就此收場。吳石以爲柳眉會到警探部自首，把前前後後的事，特別的表現，源源本本的說出來，結束這件案。那料柳眉忽然失了蹤，吳石吃了一驚，忙到柳眠別墅觀看，發現柳眉一封信，那信是寫給自己的，拆開來看時，心裏很是納罕，原來信裏寫着的是：

「吳探長，我這一行動，可能出你意料之外，你想不到的。但，我不是逃避責任，逃避刑罰，而是要獲得敎我們行兇、殺死張大漢的人，我不否認我和張鳳，都有謀殺張大漢的意圖，張鳳爲了胡小月的事，心裏不平。我爲了幾次受到張大漢的壓迫，一再懷恨在心，但若不是有人慫恿，我們不會幹出這錯誤的事的，這不是要委過他人，事實便是事實。他敎唆我們殺張大漢，是要從中取利。張大漢死後，他又敎唆彭龍向我迫，要我殺他，可是到了緊急的關頭，他又敎唆我殺彭龍，拿去了三十萬元，我爲了秘密在他手裏，只好給他，現在，什麼也完了，這個狡猾的人，逍遙法外，決心向他報復，他不是別人，是張世雄。探長不會知他的行蹤的，我卻會有找尋他的希望，你相信我吧！我是一個心靈早已死亡的人，決不會逃避法律的。你也不要把事情公開，相信不久，我便得了張世雄，便要到警探部自首，張鳳太可憐，探長給他多一點同情吧！」

吳石早料到張世雄是教唆彭龍殺張大漢的人，也料到殺死彭龍的，也是張世雄，但沒證據。（一〇四）

提掖後起 縮減車費
南華新陣擬定
劉志炳與劉儀都可能自動下山
下屆足球部將擴大組織

幕後拾私

南華爲了貫徹上屆的組班計劃，提拔新人，縮減「車費」，正、副主席張錦添、李添會數次與足球部主任陳桂初碰頭，彼此交換意見，並作出若干決定；對於來屆足球部的經費預算與各種措施，亦已獲得幾個主力球員同意支持，將可放膽來做。圈中人士認爲儘管下屆球國又是動盪不寧，各會人腳都有變化，但嘉山仍將風平浪靜，水波不興，只有繼續放人下山，斷不會再次招兵買馬的。

根據種種跡象，劉志炳要全力主理經營製電版的業務，已經打算自動下山，劉儀上訴事件尚未了結，但因與「統帥」，弟兄之間的微妙關係，下屆離開南華的成數亦很大；蓋形勢迫人，「糜二」誠恐不走亦會被「飛」也！

下屆南華將重用新將蔡文啓、羅桂生與提拔梁永許，且已交由莫振華、鄧錦洪、何祥友、劉建中、黃志強等負責領導、帶動。現在歇暑期間，仍然經常督促各人猛練，一方面希望保持狀態，其次便是使新人練好基本功夫，技術更趨成熟。照南華陣容腹稿，會榮演是榜上有名的；但又盛傳「渶仔」被羅覺華、楊根保等垂青，給予一份職業，會跳槽効力九巴。嘉山宿舍對此消息保持緘默，某「盃主」認爲來去自由，但會榮演出自南華，與各弟兄私交甚篤，在球場又有默契，如仍繼續効力南華，無疑彼此都有益處；尤其會榮演在南華，有場地從事鍛鍊，相信他的成就進度更大。

看嘉山子弟兵的堅持苦練，與一些「統帥」透露，陣容編排將有多少變動。鄧錦洪將爲後防中流砥柱，視乎戰略需要，分別擔任左中衛、中堅、左後衛的位置，隨時準備補充羅桂生左衛、蔡文啓中堅的責任。梁金鏐宜鋒宜衛，何志坤乃南華寵星，可串任何位置，梁永許如獲「牛仔」、「肥油」等提攜、指導練好腳法與控球功夫，也是一員有威脅的前鋒。

足球部將擴大組織，增聘委員協助，下月中旬之前便可決定。「副帥」洗翀各、胡雲綽、蔡源霖等都唯張錦添、陳桂初的馬首是瞻，但各「統帥」私人特別照顧亦足彌補。聽說南華足球部的委員，除正、副主席、司庫、秘書主任、正副主任爲當然委員外，並擬聘與如彭、莫慶、何潤光、梁早如等以及其他熱心熱委擔任，同策同力，以嶄新的姿態出現。南華來屆陣容將如下列：•李長•

莫振華 何志坤 劉建中 羅桂生 鄧錦洪 會榮演 梁金鏐 梁永許 何祥友 蔡文啓 李德祥 黃志強 陸達熙 盧松江

歪風日盛豈非無因
球員整蠱視若無睹
主任搶晒教練鏡頭
某隱名教練大談整飭球風之道

去屆足球圈內，歪風日盛，假波常有出現，不但「巨型班」如此，「中型班」亦不能免，甚至「雞尾班」也沒有例外。昨據某隱名教頭對人表示：這種不良風氣，長此下去，前途不堪設想。

這位隱名教頭說，爲了整飭球國風氣，班主與教頭必須分工合作，才能收效。在目前的班主來說，他們不惜鉅金去羅致「大牌」，只要派出這些「大牌」上陣，就會增加票房紀錄。但這些「大牌」有時未盡全力，引起球國中人士一致指摘，身爲班主的竟充耳不聞；不但未能消滅「蠱惑」行爲，甚至有助長這些球員進入歧途的可能。這位隱名教頭說，在這種情況下，理應由班主與教頭加以研究，執行他們的權力，將犯有嫌疑的球員立即凍結，以儆效尤。倘若採取這種措施，相信不少意圖爭相效法的球員將會知所警惕。這是値得研究的問題。

爲了整頓球國風氣，這位隱名教頭又說：在香港擔任教頭是可悲的，因爲在香港球國來說，教頭雖有其名，但無其實。好像去屆某一球隊中，曾有一位足球部主任，兩位副主任，一位教頭；在一場球賽半場休息時，身爲正副班主的爲了想出風頭，爭先恐後，要向屬下球員「教路」，這些班主根本是足球的門外漢，只管指手劃腳，亂點一通，其實對己隊有害無利。由於他們的意見紛歧，使球員無所適從，往往使到一場可以起死回生的球賽，終歸弄到失敗。身爲教頭者，雖然洞悉球賽中的敵我優劣，但在這短短的休息時間竟無從說起，這是很可惜的。爲了負起推進足球運動的責任，班主與教頭的權力必須劃分清楚，班主只可負責球場以外的事；戰術與戰略的運用，應由教頭全權處理，如何針對敵方變換戰術，調動陣容等，才是比較合理的。•夏凡•

黎兆榮今赴英

足總義務教頭黎兆榮定於今天上午十時乘北歐航機飛往英倫受訓。黎抵英後，先到英國依士打大學進修，然後到羅富拔羅師資學院學習，爲時約爲四十天，經過筆試合格，才轉入術科，並往英國各地的甲組職業球隊實習教練方法。

華教昨天中午在英京設宴，歡送李文傑、麥揚輝和黎兆榮等遠行，但「肥佛」因事沒有到場。•孔武•

路邊走筆

無隱名班主

某隱名教頭說：每在足球比賽半場時間，一些班主之類的人常常走出球場向球員作「教路」狀，做教頭的反而沒有機會講話。出錢之人，志在揚名，唔「作狀」一番點得？

由「破壞」到「建設」

杜絕球場上的「蠱惑」勵作，要班主與教練分工合作云云。有些經常與球員「合股」做「買賣」的班主，不知應否要求他們先行「拆檔」？

拚此老命

九巴祝捷宴上，楊根保既獲球員合贈之「教導有方」的銀屏一面，又獲「大班德」授予金質紀念章一枚。以報知遇之隆，呢匀唔「鞠躬盡瘁」都唔得矣！

援例

馬士頓拿前曾有意介紹張子岱到英國去打職業波。海外要求駱裕之際，想來亦非完全不近人情也。 •健虎•

蘇聯足運空前盛行
——全蘇甲組聯賽首循環周概談

國際傳真

在四月份開始的蘇聯足球季，賽事頻密，氣氛熱鬧，這情形，一則是今年採用了新的比賽制度，再則是國際比賽較多——除了上月的來往訪問外，巴西的那球朗高隊現正前往比賽，還有準備參加歐洲冠標決賽。

甲組聯賽採新制度

蘇聯全國性的甲級足球聯賽，向來都是十二隊，但今年增加了十隊，合共廿二隊，分成兩組進行；初賽的第一階段已經結束，目前正在進行第二循環周賽，約至八月中旬便告結束，屆時兩組的前三名優勝隊伍再作一次決賽，以定今季的全蘇足球錦標落在誰手？

蘇聯足球運動的盛行，今年已達到空前的地步——當然不會是絕後。除了甲組聯賽外，全國性的乙級聯賽共一百四十二隊參加，再加上烏俄城、臣白蘇的比賽，全國的足球隊便有數萬隊。——去年只全蘇各種體育團體的足球錦標賽，便有二萬五千多隊參與角逐。

十隊新旅迎撼雄師

在甲級聯賽中，能夠一下子便提升十隊參加，這足以證明新手的技藝足以跟老將們競一日之短長。事實上，在首循環周中，新的隊伍已有迭創老旅的佳績。這以下便是甲級聯賽第一周的比賽情況和戰績。

第一組中魚雷教頭

在第一組中，莫斯科魚雷隊高佔鰲頭；雖然該隊在最後一仗中意外地受挫於里加的杜加華隊，但該隊仍以十七分（即八勝一和一負）而佔得首席地位；十仗的得失球比例爲廿四比七。照情形看，魚雷隊必可成爲六個決賽隊之一。

上屆冠軍暫列第五

這一組中，其他隊伍的位置是：羅斯托夫的陸軍隊（十三分）；里加的杜加華隊、列寧格勒的澤尼特隊（同爲十二分）；第比利斯的狄那摩隊與伊里凡的斯巴達克隊；還有一場補賽有待舉行，目前同爲十一分。去屆全蘇冠軍的莫斯科狄那摩隊亦在這一組中，由於在開始時表現欠佳，第一仗即以一比二受挫於羅斯托夫的陸軍隊（去年度第九名），隨後又連連失分，到第一周結束時，僅得十一分。該隊能否保持去屆的榮譽，要看他們在第二循環周中的努力程度了。不過，該隊今年在國際賽中的成績却很好，如挫敗英國的錫週三隊和三勝冰島隊等。

第二組中新軍出色

在第二組中，初次參加全蘇甲級足球錦標賽的巴拉路斯隊（明斯克城），獲得了極大的成功，它的戰績是七勝二負一和，得十五分，與這一組的前導隊伍莫斯科陸軍隊同分，僅以得球較少而排在第二位。

著名勁旅莫斯科斯巴達克隊、基輔狄那摩隊和巴達克隊，積分相同（十三分），其他爲：古比雪夫隊（六分），阿拉木圖隊（五分）與巴庫隊（四分）等。

斯巴達克加油力追

莫斯科斯巴達克隊曾經獲得七屆冠軍，今年補入了一批新秀，今年在技術上、合作上都已顯得較佳，也較爲實際。

莫斯科魚雷隊在比賽中，一直保持佳態；羅斯托夫陸軍隊亦是一樣，一接戰後即連捷四場，聲威大振；莫斯科陸軍隊也中規中矩。從第一循環周的表現看來，上述三隊最有可能獲得本屆的錦標。•武侯•

麥斯高露昨天抵港
介紹英職業隊來港
真馬德里隊價錢嚇怕人
說奧運會上匈獲冠軍希望最大

「足球經紀」麥斯高露昨天下午從伊朗乘飛機抵港。他此行準備介紹英國職業球隊於五月間來港。另一勁旅是奧國的維也納隊，但該隊每一球員的費用需要一千三百美元，包括旅費，條件較之英國職業隊高。該隊來港日期要由香港方面決定。

麥斯高露又擬在一九六二年介紹巴西「職業腳」來港。西班牙之真馬德里隊需要三萬美元比賽一場，這個條件是港方所無法接受的。西班牙之職業冠軍隊亦需二萬五千美元一場。

麥斯高露說，此次奧運足球賽中，匈牙利隊取得冠軍的希望最大。一九六二年在智利舉行之世界杯賽，看未來形勢，將是南美之天下。•中台山叔•

女皇杯籃賽 今夜續演出

女皇杯學界籃球賽今晚三場在伊館舉行：七時男生組大同對德英；八時，女生組青英對培僑；九時，男生組嶺東對聖智德。

啓空申請參加甲組
將向電工徵用好手
組軍大計由彼爾負全責

本屆甲組足球聯賽唯一的洋隊——陸軍隊，因不甘降落乙組，決定利用足總會章海、陸、空三軍的特權申請留級。可是，乙組的啓空及柴灣兩隊也利用了這個特權聯名去信足總申請用聯隊名義參加下屆的甲組聯賽；申請書且已獲得執委會的批准，能否參加比賽的問題，將由下屆足總聯賽管理委員會處理。

啓空、柴灣兩隊在乙組的成績原屬平平，陣中除有三數技術較好的球員外，其餘全非好手。該隊現由啓空的「戰鬥員」彼爾少尉負責。據彼爾表示：關於組軍計劃雖然稍有眉目，但照目前人腳而論，實不足與甲組爭一日之短長。因此，他準備將來大事搜羅人材，必要時，還將徵用電工隊的球員助陣。電工隊是隸屬空軍的部門之一。彼爾說，啓空聯隊借將是不成問題的。

雖已聯名申請參加甲組聯賽，但能否被接納批准是另一問事。不管如何，目前必須及早準備，將來集中啓空、柴灣及電工三隊的實力，相信下屆是不會被迫降班的。

名申請參加比賽的事，足總中人均表同意，在下屆聯賽小組管委會上通過也是意料中事。

聯賽小組委員夏仙表示贊同啓空聯隊參加甲組聯賽，因在近年來，洋隊實力日見脆弱，本屆唯一的陸軍隊也遭受到降班的厄運。啓空聯隊申請加入，陸軍亦準備申請留級，下屆便有兩個洋隊參加比賽，聯賽亦將更爲熱鬧；而各項杯賽中，亦不致有孤清之感。•雷化•

公開排球賽 今晚演兩場

公開排球聯賽今晚兩場在修頓舉行：七時半，壽山對南華；八時半，生和對中英。

九巴保叔大獲嘉賞 皇宮祝捷

九巴昨晚八時在皇宮酒樓設宴祝賀九巴甲組榮獲首屆青年杯足球錦標，筵開八席，場面熱鬧。

九巴在甲組和預備組効力的球員，都在被邀之列；但甲組球員僅得周少雄、衛佛欽、梁杰、黃德福、關景申、陸文渭、何樹松、羅國良和鄧錦添等到場，劉添來也在席上露臉，後來羅北、林錦榮亦赴會。

會前，雷瑞德起立講話，並將金質紀念章一枚送與楊根保，及送贈銀質獎章給與青年軍各球員；而雷瑞德也送給青年軍每人一件夏威夷恤，九巴甲組的球員則合資贈送銀屏一面給楊根保，並題上「教導有方」四字。

最後，李文傑與麥斯高露聯袂趕到，宴會直至深夜始散。•白勝•

方志才硬充手信
噴射機海中浮沉

球國花絮

▲最近因天氣炎熱，不少游泳好手均到海灘去游泳；星島的「噴射機」鍾昨天乘着星期日例假，由該隊管理帶同全體前往赤柱該會的私家泳棚來一次集體海浴。

▲中巴自從有意退出下屆足總聯賽的消息傳出後，該隊的球員紛紛尋求出路，曾鏡洪、楊偉業、劉子安等頗爲吃香。據說，嘉山車房的「大旗手」陳琳曾約他們「斟」過，結果尙不得而知。

▲東方的方志才自從新加坡遠征歸來，曾帶了不少手信回來送給各親友，但因「死黨」太多之故，手信不够分配，只好出「了哥」買了一些本地貨來充。

▲球證馬士頓前曾有意介紹「新紮師兄」張子岱到英國打其職業波，後因事取消；但二人竟成老友，加上了鄧秋明三人經常在一起，在球場，或香港餐廳，常見三人出沒其間。球國中人，紛紛稱他們爲「三位一體」的老友記。

▲九巴「大牌」劉添，自隨光華遠征歸來後，至今尙未復職。閒來無事，便陪着太太進其公司，與太太打桌球，作爲消磨時日。據說，他的太太桌球技術很不俗呢。

▲倫圖的路德與在本屆聯賽的演出獲得外間好評，但「路牛」並不感到驕傲，反而更加虛心向各長輩請教。這次「路牛」隨傑志遠征，曾帶了一大盒禮品同來，使到家中大小，嚇了一跳，原來是一大箱蛋糕。

▲林尙義與馬孟鴻二人一向私情甚篤，情如手足，當馬孟鴻從新加坡返港時，林尙義曾深夜驅車前往機場接機。翌日，更劏雞殺鴨，替馬孟鴻洗塵一番。•恰和•

林尙義劏雞宴友
長人添夫唱婦隨

與麥尼路拗手瓜
刁華可能攔腰殺出
誰替警察出席足總是一個謎
基路士將落選摩士有意讓賢

警察足球部新一屆的首次會議，定於七月五日（星期二）在花墟該會場館舉行，將產生新的職員。該會出席足總的代表與及足球隊的教練者，有可能選出新人，但理想的人選，似乎還有若干變化。

在這一次會議席上，依例將選出委員三人，與及出席足總代表、主任、秘書和教練各一人，待足球部的成員產生後，再推選甲組和預備組的領隊、正副隊長和隊醫等。

改選之前，圈內曾傳出該會下屆出席足總代表，將由茄士文替代麥尼路；但根據內幕消息：支持茄士文出席者固然大有人在，但到目前爲止，却始終沒有聽見麥尼路有倦勤的表示。由於他上屆曾有足够的票數當選，而在本屆中的情形，對於圈內和警察隊爲熟識。儘管此君有時做事，未必能完全令人滿意，但他的手法比上屆季初時已經乖巧得多，沒有以前那麼孤立。既然警察推選代表是用投票方式選舉，在職務上，麥尼路雖比不上茄士文，但他仍將獲得若干票數的支持。其次，也許是最重要的一點，聽說過去曾出席足總的刁華，現在又有意「重作馮婦」，如果當眞「攔腰殺出」，該會下屆出席足總代表的人選便更感撲朔迷離了。

至於該隊的教練，基路士因爲與球員太過隔閡，特別未能熟知華籍球員的口味，他之落選，將是必然的事實。但足球部主任一職，多數人主張由摩士蟬聯，但這位「巨無霸」近來却以職務繁忙，似有讓賢之意。

根據以往的經驗，警察足球部的重要成員爲那幾位，大致可以看出該隊的前景。究竟下屆是否會像今年那樣「降班」，抑或可能重振聲威，好像前年擠入「四強」之列，到下月改選時便可「揭盅」了。•韶•

港協周年大會 八月四日召開

香港業餘體育協會奧林匹克委員會定於八月四日在南華早報會議室召開周年會員大會，主要議程是通過全年工作和財政報告，推選各部職員，修改章程等。該會已發出通知，屆時各會可派出代表兩人出席。聽說會長郭贊和利士部將蟬聯。

球証歎苦經座談会

呢一回
鬼馬大牌出小動作
烏龍先生一鳴驚人

伍：我對吹之一道，頗有自信，而且興致也好，如果我咁早收山，並非我之損失，實在係波壇之損失；產生一位上佳球證，其困難程度，也不輸於產生一個優秀球員呢。

過：咁你配副眼鏡，免得將一個波睇成兩個，三個。

伍：雖然並無明文規定球證不准帶眼鏡，不過戴起上來唔係幾好；再講有的奄尖球員，一個波餅直射過來，血流滿面都有份㗎。

淨：小弟個二姊夫開眼鏡舖嘅，伍哥最好配副隱形眼鏡，又方便，又實用。

伍：我知道，不過價錢太貴。

淨：實在來價貴，賺得好微嘅，譬如四百蚊一對，不過賺三二十蚊，伍哥要配，完全照來價都得。

伍：照你講都要三百六七十蚊，我吹一季嘅車馬費有幾多？

伯：上海佬阿吳算有決心，觀衆時時嬲佢，但試一拍兩散，從此食個唔[illegible]矣。

過：咁「球王」算最聰明，始終掛着塊黑衣招牌，落場吹就咋搞我。當時我就問佢做乜唔吹，佢話鬼頭有句名言：「當足球裁判，如非勇士，定是傻瓜。」但自認唔係勇士，自然又並非傻瓜咧。

[illegible]：車，叫我哋都學佢咩？話你知：球證一百個一千個冇限制，「球王」淨係一個，你想佢讓「位」畀你咩？我地只得做下傻瓜路，若有大把傻瓜如何顯得出人哋嘅聰明？烏龍球證一直唔出聲，至此才幫雞鷄開口爲。

烏：各位老哥，小弟掛出烏龍招牌，遂吹被彈，份有應得，像各位老哥有的係國際球證，有的係一等球證，收尾觀衆一樣彈你，眞係唔抵之至。小弟而家有一大發明……衆人注視烏龍，靜聽高論。

烏：下一屆球季開始，我哋按兵不動：

伍：你話能吹，點得？呢度係民主社會，我哋又係提倡體育之士，唔好意思咁做。

烏：伍伯度老哥，你聽我講。我哋先按兵不動，就話而家嗰班球員文化水準日高，體育道德又比前進步，我哋就讓嗰班球員在球場上自己裁判自己。一個話「我已越位」，一個話「我犯手球」，龍門話「此球應作入球論」，敵鋒話「老哥，球未完全過線，不能作入球論，敝隊不求倖勝！」你哋話有此事否？

伯：你估係鏡花緣中嘅君子國咩？想入非非！

烏：咁就要靠佢哋知道球證之重要，以後不可如此牙擦擦。

伯：烏龍王只知講笑，不足爲訓。而家各位老弟非常緊張，研究球證技術應如何改進，才是正理。

烏：咁我又有貢獻。我哋球證應該開辦講習進修班至啱；唔係講笑，講師該請嗰班鬼馬球員來擔任。有一日我去宵夜，隔座講話嘅壓音好熟識，一聽原來係四境鬼馬大牌：矮仔、瘦仔、肥仔、黑仔。佢哋喺度研究如何避開球證視線用手撥波，如何手踭一郁，來一下小動作。佢哋話球證只有前面兩隻眼，只能看到一面，我哋容乜易避得過佢嘅視線；不過觀衆四面八方都有，無論如何睇不住觀衆之目，觀衆睇到球員犯規而球證不吹，便會不約而同大吵大叫，球證被罵得莫名其妙，心裏一慌，便越吹越亂，錯誤百出。

衆人面面相覷，以爲此正搔着癢處也。

烏：我話要請嗰班球員來做講師，一的都非講笑。而家嗰的白紙扇、紅棍、落網，內中便有草鞋、馬仔去報官者。以其人之道，治其人之身至啱。

衆人對烏龍王之建議不便贊成，却亦不反對，暫作保留，散會。

（下）

•太平山人•

尙有電影廣告刊在第十版

最後今天 胡蝶·丁寧 領銜主演 邵氏出品 兩代女性 監製 邵逸夫 導演 卜萬蒼

東方 連日滿座今請早 兩點半 五點 七點 九點半 聯美公司百萬元巨片 鐵騎英烈傳 "The Horse Soldiers" 天皇巨星威廉荷頓主演 七彩 上片中文 今早 新馬仔何非凡 恨嫁

大華 今天續映 溫泉之戀 上片中文 梅蘭 李萊 今早 玉帛干戈

娛樂 兩點半 五點 七點 九點四十分 滿！今天請早！ 聯美巨片 所羅門王與貴妃 Solomon And Sheba 有史以來最大影片的傑作！

利舞台 連日滿座今請早 2:30 5:20 7:30 9:40 加利格蘭 東尼寇蒂斯 兩大巨星主演 石榴裙下爭霸戰 環球特藝七彩 上片中文 今天早場 利舞台 送出鬼門關 響尾蛇 非洲花月痕

樂聲 連日滿座今續映 兩點半 五點 七點 八點半 九點 法義合作 英語對白 悍將淫姬 The Nights of Lucrece Borgia 白蓮達 李 主演

新華·豪華 最後今天 美高梅 飛燕驚鴻 THE UNFINISHED DANCE 色彩艷麗 上片中文

龍門電版 平·靚·快 灣仔道一九八號 電話：七三八零八

中原電版公司 地址：德輔道中三二九號五樓 工作快捷·價格相宜 電話：四四一九三一

大昌搬運公司 專門搬屋 粗細傢俬 員工熟練 費用廉宜

明新花店 電話：四六八四二

啓事 一九六〇年六月廿三日 蘇詠吟啓

鳴謝啓事 黎松芬敬啓

鳴謝 義安公社 亡弟黎仁芬於本年六月廿一日在港逝世，蒙義安公社發給社員福利帛金港幣三百元正，歿存均感，特此登報鳴謝。

啓事

分類廣告

丹田保珀珠 羊城牌 YANG CHENG BRAND 乳吐喘哮 鳴痰風驚 各藥店及國貨公司均有代售

榮國黃 跌打外科醫師 大陸藥行 醫生醫藥行 電話：774353 電話：770134

遠東鍍康院 香港九龍獨家專一 風濕 皮膚 咳嗽 腸胃

電藥神效 良藥

古玩玉器 徵求

舊換新

「一定解放我國領土台灣」特刊

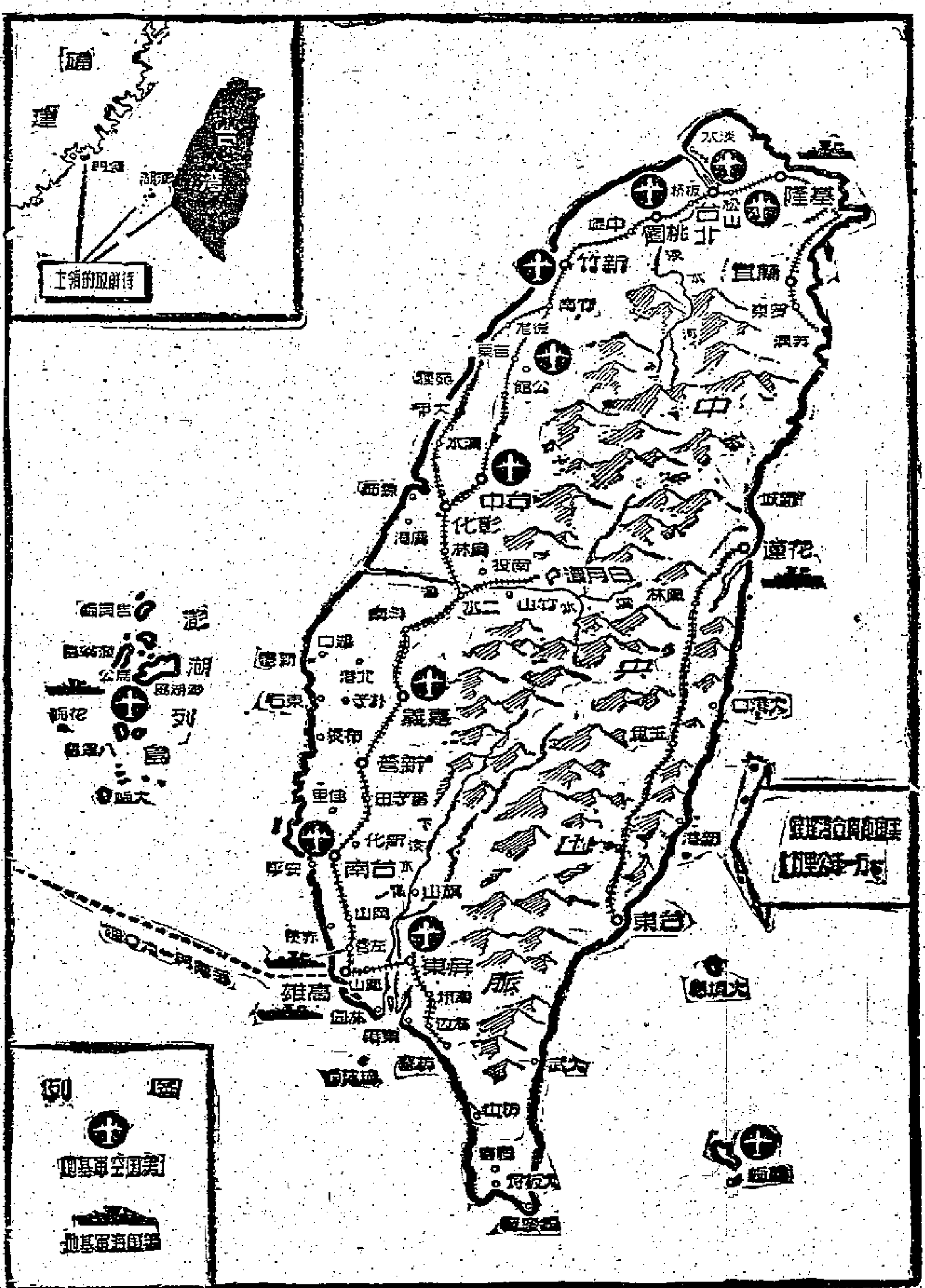

不把美帝國主義趕出台灣誓不罷休！

全國政協委員台灣自治同盟盟員 陳文彬

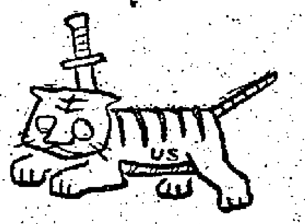

今天六月二十七日，是美帝國主義公然武裝侵佔我國領土台灣的十周年。台灣自古就是中國的領土，就是美國參加的國際協定——「開羅宣言」，和「波茨坦公告」，也承認這個事實。但是美帝國主義在發動侵略朝鮮戰爭的同時，却派遣武裝部隊侵佔了我國領土台灣。美帝國主義這一赤裸裸的侵略行爲，引起了六億五千萬中國人民的堅決反對，也引起全世界人民的强烈譴責。

「兩個中國」的陰謀活動

十年來，美帝國主義一直把台灣作爲進一步侵略我國、侵略東南亞的重要軍事基地，並從軍事、政治、經濟、文化各個方面加緊進行控制，妄圖使台灣永遠成爲美國的殖民地。美帝國主義爲了達到這個罪惡目的，近幾年來加緊製造「兩個中國」的陰謀活動，鼓吹所謂「台灣自治」、「台灣獨立」。美國參議院外交委員會一九五九年十月就發表了所謂「康倫報告」，公然主張成立所謂「福爾摩薩共和國」。接着，艾森豪威爾在一次記者招待會上公開發表什麼「福爾摩薩獨立」的謬論。艾森豪威爾這次到台灣來，顯然是要進一步策劃「兩個中國」的陰謀。美國侵略者爲了配合艾森豪威爾的陰謀活動，嗾使一小撮極端親美分子組織所謂「反對派政黨」，並提出脫離祖國的所謂「台灣人的台灣」的反動口號。

中國領土絕對不容分割

台灣是中國的台灣，「台灣人」是中國人，一千萬的台灣軍民同胞中除了二十二萬左右的高山族外，幾乎全部是漢族；而高山族也是中華民族大家庭的一個組成部分，同大陸上的苗族、傜族及其他少數民族一樣，也都是中國人；漢族人民更不消說是中國人。台灣省和其他的中國省份一樣，是中國的一個省。對於美帝和一小撮極端親美的民族敗類的任何分割中國領土、分裂中國人民的陰謀，六億五千萬人民絕對不答應，富有反帝愛國優良革命傳統的台灣同胞也決不答應，只要自認是中國人的人，不願當美國奴才的中國人，都不會答應。對艾森豪威爾到台灣來，中國人民解放軍在福建前線打砲「迎送」，這又一次反映了中國人民反對美帝國主義的堅强意志。

我們台灣同胞十年來從實際的悲慘生活中已逐步認清了美帝國主義青面獠牙的嘴臉，了解到台灣人民一切痛苦和災難的根源在於美帝侵佔台灣，使台灣至今還沒有回到祖國懷抱裏來和大陸同胞一起過社會主義幸福生活。台灣同胞爲了反對美帝侵略，十年來前仆後繼地進行了英勇不屈的鬥爭；三年前「五·二四」的愛國反美大示威，今年二月二十八日台北市的三萬市民從進侵台美軍陽明山公園內的所謂「禁區」；今年六月一日台南市美國「亞洲航空公司」的中國員工罷工，六月二日基隆台灣造船公司的工人罷工……。總之，台灣人民已認清了美國侵略者兇惡面目，不管美帝國主義耍什麼花招，都騙不了台灣人民。不把美國侵略者趕出台灣，台灣人民決不能休！

美帝國主義的好戰本性

設置導彈基地，戰爭挑釁

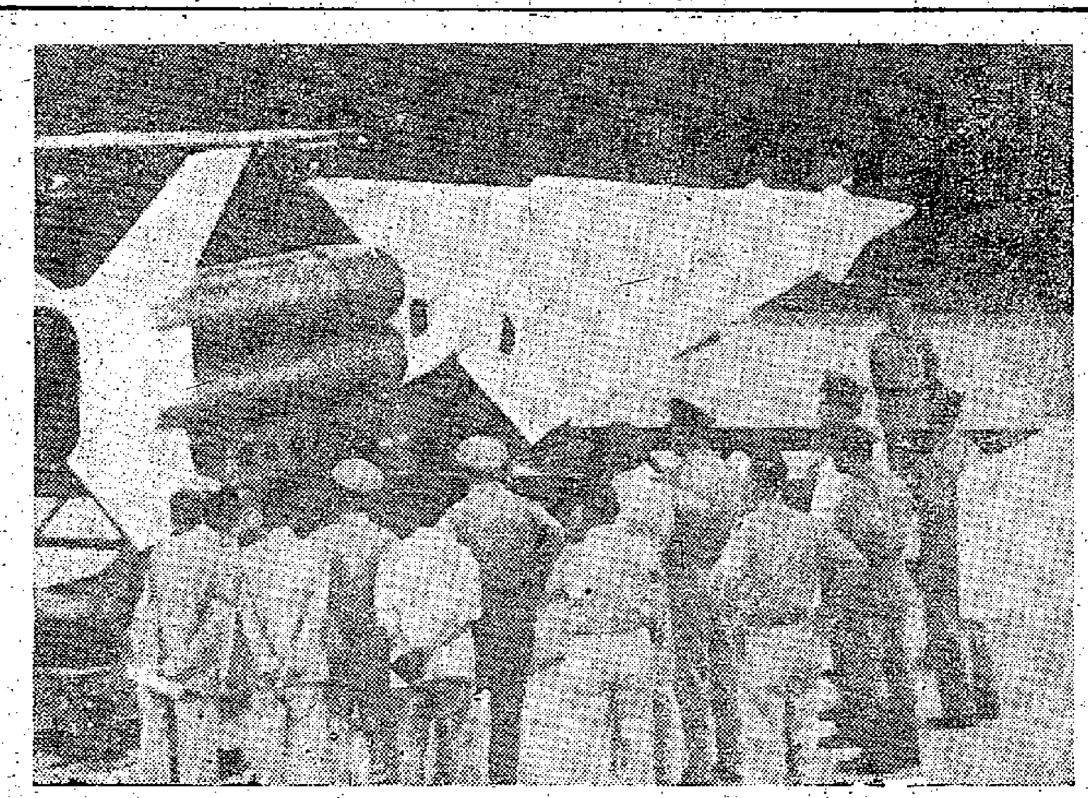

美帝國主義霸佔我國領土台灣，並不斷地向中國人民進行戰爭挑釁。上圖是運到台灣的美國「奈克式」導彈。下圖是美國空軍人員在台灣的機場上安裝響尾蛇式導彈。（新華社稿）

艾克見面与蔣集團前途

艾森豪威爾這次到台灣與蔣相見，絕不是說明美國從此不踢蔣趕蔣。美國人正用美鈔養着大批極端親美分子，準備隨時接替蔣集團。美國如果在台灣盤據下去，美國決不會改變吞台併台及踢蔣趕蔣的計劃。

·戈健·

阿Q想法

艾森豪威爾最近到了一次台灣，連吃帶住就擱了二十四小時，蔣集團的一些人馬，事後就認爲美蔣之間的「友誼」已經很「堅固」了，美國人今後再不會踢蔣擠蔣了，這是蔣集團聊以自慰的阿Q想法。

現在，且談談艾森豪威爾的「訪台」前後，與美蔣今後關係。

艾森豪威爾原來是想在訪問蘇聯之後，去看日本的岸信介和南朝鮮的李承晚。預定日程中，並沒有列入到台灣去看蔣介石。甚至連飛機過台灣時是不是能在台灣機場降落加油，也不作肯定的答覆。去年，宋美齡、葉公超在美國一再奔走，希望艾森豪威爾「賞面」到台灣走一趟，也沒有得到滿意答覆。

在美國方面來說，美國這十年來，軍政頭子到過台灣「視察」「訪問」者，不計其數；這些人物的陰謀野心都是要吞併台灣。艾森豪威爾之未能「訪問」台灣，並不說明他不「重視」台灣或美國放鬆對台灣的侵略，只是他不肯賞臉與蔣介石相見。

「熱絡」表示

蔣集團對此曾十分沮喪，法新社台北電訊曾經說，蔣集團只好作這樣的解釋：「這純然是由於時間上的限制，艾森豪威爾實在抽不出時間到台灣來訪問。」然而，爲什麼到了今年六月，艾森豪威爾忽然有了時間向蔣介石表示「熱絡」姿態，要與蔣介石見面呢？

「美國利益」

這是有原因的：美國在破壞了巴黎的首腦會議之後，艾森豪威爾遭受舉世唾罵，被蘇聯「擯爲」，艾森豪威爾爲了想製造熱鬧氣氛以挽回自己顏面，所以表示了願意訪問台灣與菲律賓。

艾森豪威爾於六月十二日從美國起飛，十四日在菲律賓下了飛機時，就嚐到了菲律賓人民的示威，座車也被羣衆投石打破；十六日更接到岸信介的通知：取消訪問邀請。他等於挨了菲律賓、日本人民的兩大悶棍，等於被人在自己的臉上唾了兩次口水。於是他在十八日到台灣時，裝出「滿臉笑容」，作出「十分愉快輕鬆」之狀，這完全是他爲了掩蓋自己的屁敗、孤立，冲淡自己的臭名；換言之，艾森豪威爾在蔣介石面前裝出「和善」的顏色只是爲了一時遮自己之羞，絕不是要把蔣介石當作契兄弟。

艾森豪威爾的侵略野心——亦即美國吞併台灣的野心絕未改變。艾森豪威爾這次從美國動身時說此行是爲了負起「美國領導自由世界的使命之內所負的責任」。即使從他這幾句話，也可看出，他此行並不是對蔣介石有厚愛，而是爲了「美國的利益」，爲了美國好在全世界稱霸稱王。

「自由分子」咄咄逼人

現在回頭看：這些年來，美國在日本不是製造了一個「台灣共和國臨時政府」與廖文毅嗎？美國在台灣及香港，美國不是也製造了一些自由分子、第三勢力及第四勢力，而且正在籌備組織反對黨嗎？這些自由分子，不正是咄咄逼人，日夜環伺，準備隨時爲美國效犬馬之勞，替美國趕走蔣介石嗎？

再回頭看：兩年以前的一九五八年十月，杜勒斯還沒有死，由於美國在台灣大舉挑釁，遭到舉世的怒斥與美國絕大多數老百姓的唾罵，杜勒斯竟向蔣介石頭上出氣，罵蔣介石「愚蠢」、「笨蛋」，而且暗示要另找人替換蔣介石。論杜勒斯的地位，不過是外交部長，對蔣介石就這樣不客氣。蔣介石在美國政府的眼中，何嘗有什麼斤兩？

笑裏藏刀

去年十月八日，美國國務院官員曾經說過：台灣只是一個「島」，「根據國際法，從來沒有成爲一個國家」。去年十月廿二日也說過，「福摩薩」（指台灣）已經「獨立」。對於這些話，蔣集團的「中央日報」曾經指出，美國的這種話「無非是要消滅中華民國（指蔣集團）陰謀的第一步」。

艾森豪威爾這次在台灣雖然裝出幾分「和顏悅色」，但是他在「笑裏藏刀」。如果美軍在台灣盤踞下去，則美國人爲了「美國的利益」，決不會改變吞台併台之野心及踢蔣換蔣之計劃。

蔣集團不要以爲美國大總統這次賞了面而忘了危險的處境吧。

侵佔馬祖島的美軍軍官正在向一名台灣國民黨軍下達軍令時的情形

哀我災胞

大陳島被劫漁民在台陷於飢餓

被美蔣集團强迫劫往台灣的大陳島居民，由於離鄉背井，失去依靠，生活十分困苦。據台灣報紙說，被劫運台灣的大陳島居民，如今流落在屏東的枋寮、高樹和里港等鄉。以在里港鄉的爲例，由於蔣集團既不給予漁船，又不分給耕地，因之大家只能做零工維持生計，可是他們每天的所得無法解決一家數口的食用，何況物價又在不斷飛漲？所以大部分人已陷於飢餓的絕境。

今日台灣誰家天下

美國在台機構「農村復興聯合會」的房頂上插着美國旗，旗子的下面就是蔣集團的「總統府」。

美帝侵佔我台灣罪行

從一九五〇年六月二十七日美國前總統杜魯門命令第七艦隊侵駐台灣海峽那天起，美帝國主義侵佔了我國領土台灣，到現在已整整十年。十年來，美帝國主義一直在台灣和台灣海峽地區加緊備戰，直接以武力阻撓我國人民解放台灣，並且不斷向我國大陸進行軍事挑釁，威脅我國安全，破壞亞洲和世界和平。

美軍長期駐台

「共同防禦條約」——一九五四年十二月和蔣介石集團簽訂了所謂美蔣「共同防禦條約」。條約規定，美國不但能讓它的海空軍長期駐紮在台灣地區，而且要在「台灣、澎湖及其附近」部署陸軍。一九五五年二月，當我人民解放軍解放大陳、漁山列島、披山島等島嶼時，美國出動了大批的海軍掩護和協助蔣介石軍隊撤逃，而且和蔣軍一起把大陳等海島一萬八千多居民劫往台灣。當時的美國第七艦隊司令普賴德等，直接參與指揮了這一最露骨的侵略行動和强盜勾當。一九五八年八月，美帝國主義在侵略中東失敗以後，又在台灣海峽地區製造緊張局勢，向我國人民嚴重進行戰爭威脅。在金門砲戰中，美國第七艦隊又直接侵入我領海，爲蔣軍護航。從一九五八年九月七日到今年六月十九日爲止，計有一百八十三艘各種類型的美國軍艦侵入我國領海九十次，二百五十四架各種類型的美國飛機侵入我國領空八十一次，共計一百七十一次。美國的飛機不僅侵入我國領海上空，並且猖狂地侵入我國沿海島嶼、城市以及浙江、福建、江西、廣東等省內陸地區上空。最近在艾森豪威爾到台灣「訪問」期間，美國第七艦隊的軍艦和飛機，在台灣海峽猖狂活動，對我國人民進行武裝恫嚇。

修建基地 控制蔣軍

美帝國主義妄圖把台灣變成美國在遠東準備和發動侵略戰爭的跳板。它在台灣加緊修建和擴充了空軍和海軍基地。一九五四年前，美國就在台灣的桃園、嘉義、屏東、台南、新竹等地修建了空軍基地，不久前又將公館和松山兩個空軍基地加以擴建。最近，美國又擴建了澎湖列島的馬公、左營海軍港和花蓮港，變爲海軍基地。

美帝國主義爲了加强對台灣的軍事控制，在台灣設立了美國軍事援助顧問團、美國台灣防禦司令部、美國空軍第十三航空隊駐台前進指揮部等軍事機構。專門控制和管理蔣介石軍隊的美國軍事援助顧問團，幾年來不斷增加人員，從一九五一年的五十四人增加到現在的三千人左右。美國在台灣地區的軍事統一指揮機構——美國台灣防禦司令部，不僅統一指揮着侵佔台灣的美國陸海空軍，並且控制蔣介石軍隊。專門活動在台灣海峽地區的美國第七艦隊第七十二特遣艦隊，經常侵入我國金門、馬祖、東引海域。

製造緊張 進行挑釁

美帝國主義爲了在遠東保持緊張局勢，加緊對我國人民進行軍事挑釁，不斷同蔣介石軍隊舉行軍事演習。今年三月中旬到四月初，美蔣軍隊舉行的爲期二十多天的聯合軍事演習，美軍就有五萬人參加。演習中公然以我國爲假設敵，由美國海軍陸戰隊「充當進攻者」，充分說明美帝國主義決心與中國人民爲敵。

美國强盜還在台灣設立了許多特務機關，收集有關我國軍事、政治、經濟等各方面的情報，對我國大陸進行破壞活動。幾年來，我國公安機關捕獲了一些在我國大陸空投或偷渡入境的美國情報機關的間諜和特務，其中許多都是在台灣由美國情報機關訓練出來的。

美帝國主義爲了把蔣軍作爲進攻中國人民的工具，一直在加緊武裝蔣介石的軍隊。據美聯社消息，從一九四六年到現在，美國給予蔣幫的「軍事援助」總數達三十六億二千七百八十萬美元。最近十年來的「軍事援助」即佔二十五億六千多萬美元。美國除了將一些飛機和軍艦交給蔣軍外，還把「奈克」、「響尾蛇」導彈和「鬥牛士式」導彈運進台灣。

中國人民定要解放台灣

十年來，美國侵略者的强盜面目越來越原形畢露，從而也越來越引起偉大的中國人民的蔑視、鄙視和仇視。中國人民早已宣布，一定要解放自己的神聖領土台灣，美帝國主義一定要滾出台灣。六億五千萬中國人民的這個堅强意志，絕不是美帝國主義這隻紙老虎所能嚇倒的。（新華社）

美國妄圖霸佔我領土台灣 陰謀永難得逞

·濟雲·

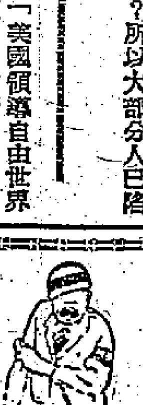

幾天前，美帝國主義的頭子艾森豪威爾結束了他到台灣的侵略旅行，在中國人民的憤怒譴責和震天動地的示威砲聲中悄悄地溜走了。艾森豪威爾這次旅行的罪惡陰謀不僅沒有如願以償，相反的，更加暴露了美帝國主義的侵略面目，起了進一步動員所有中國人起來和它進行堅決鬥爭的作用。

艾森豪威爾到台灣的侵略旅行，是美帝國主義陰謀長期侵佔我國領土台灣的野心的又一次暴露。長期以來，美帝國主義爲了永遠分裂中國，霸佔台灣，一直處心積慮地製造「兩個中國」。在艾森豪威爾到台灣的前夕，美國又進行了一系列製造「兩個中國」的猖狂活動，美國報刊關於「兩個中國」的無恥叫囂大量出籠，惡毒地公開煽動台灣脫離祖國，胡說在台灣的大陸同胞是「外國人」。台灣的少數極端親美分子於六月十五日宣佈要組織一個所謂「反對黨」，美國走狗廖文毅也奉他主子之命給艾森豪威爾電信，叫嚷「聯合國要對台灣進行直接的監督」。艾森豪威爾在到台灣以後，又明白表露了美國的野心。他說美國和蔣介石集團之間的「團結」，表現在一九五八年杜勒斯和蔣介石的會談公報裏，但是人所共知，這個會談公報正是杜勒斯一手制定脅迫蔣介石集團接受「兩個中國」的具體產物。這一切就無可辯駁地說明了艾森豪威爾原封不動地繼承了杜勒斯的衣缽。他的這次侵略旅行是親自兜售杜勒斯所沒有實現、也永遠不能實現的罪惡政策，妄想永遠分裂中國，長期侵佔台灣。

艾森豪威爾的侵略旅行

人們還可以看到艾森豪威爾到台灣的侵略旅行，同時是美帝國主義準備在遠東發動侵略戰爭，進一步促使蔣介石集團爲美國的侵略政策火中取栗的一個具體步驟。艾森豪威爾毫不掩飾他瘋狂敵視中國人民的帝國主義面目。在他到達台灣以後的陰謀活動中，他大聲狂叫什麼中國的「威脅」和「侵略」，如此等等。但是誰都知道，美帝國主義在亞洲的侵略和備戰活動，從來都是在反共反華的黑旗掩蓋之下進行的。艾森豪威爾誣蔑中國「威脅」，是對中國人民進行新的威脅和侵略的伏筆，也正是企圖進一步把蔣介石集團綁在美國的戰車上，迫使台灣軍民同胞充當美國侵略和戰爭政策的工具。

更深重的災難

但是，美帝國主義的這些陰謀活動是注定要失敗的，台灣軍民同胞決不能容忍美國製造「兩個中國」、分裂祖國、長期侵佔台灣的罪惡勾當，決不能容忍美國把更加深重的災難加在他們身上。過去十年中，美國的侵略和戰爭政策給台灣同胞帶來了沉重的軍費負擔。廣大青年和蔣軍官兵被迫充當美國的戰爭砲灰，美國侵略軍奸淫擄掠，無惡不作，使台灣軍民同胞蒙受空前的災難和奇恥大辱。由於美國霸佔台灣，使台灣同胞至今不能回到祖國人民懷抱，國民黨中的許多人員也未能實現同在祖國大陸的家人團聚的願望。

十年的悲慘經驗生活，清楚地告訴了台灣軍民同胞，美帝國主義的侵略和奴役壓榨是他們今天一切痛苦和災難的根源。而艾森豪威爾這次的侵略旅行，不僅是要使台灣軍民同胞的這種痛苦生活繼續拖延下去，而且是要把他們進一步推向死亡和災難更加深重的泥淖中去，這當然不能不遭到全體中國人、包括愛國的台灣軍民同胞的堅決反對。

台灣同胞的光榮傳統

台灣同胞是有反帝愛國的光榮傳統的。十年來，他們堅持不懈地和美帝國主義進行了鬥爭。三年前，台灣的愛國同胞舉行過反美大示威，搗毀了美國「大使館」，寫下了反帝愛國歷史的光榮一頁。三年來，台灣同胞爲了反對美國的奴役和壓榨，又進行了堅決的鬥爭。最近在亞洲和全世界人民反美鬥爭空前高漲的大好形勢的鼓舞下，台北、台南、高雄、基隆等地的工人一次又一次掀起了反對美國壟斷資本的罷工和怠工浪潮。在台灣各地，一個拒絕購買美國貨「愛用本地貨」的運動也正在興起。「美國侵略者滾出台灣！」的標語接連在各地出現。可以斷言，艾森豪威爾到台灣的侵略旅行，已經在台灣軍民同胞的心裏撒下更多的和更深的仇恨的種子，激起了他們和全體中國人對美帝國主義進行更加堅決的鬥爭。

血債一定要還

台灣是我國神聖的領土，我國人民一定要解放台灣。美帝國主義和艾森豪威爾妄想製造「兩個中國」永久侵佔台灣，這個陰謀是永遠不能得逞的。美國侵略者霸佔台灣、奴役台灣同胞的罪行，縱使傾太平洋之水，也洗刷不清。這筆血債是一定要償還的。美帝國主義侵略者必須從台灣滾出去。

看看日本正在推行的「經濟外交」政策

以向海外——特別是東南亞爲投資中心，極力推進所謂對外經濟援助，企圖實現經濟搜刮，爲軍事擴張鋪平道路。

本報特稿

今年六月十日，日本「貿易業輸出會議」（會長新關八洲太郎，三井物產公司董事長）在東京舉行了全體會議，決定將配合岸信介政府發展輸出貿易的既定政策，特別是今年日本政府要加強推行「經濟外交」政策，以向外投資爲中心，並極力推進對外經濟援助，實現日本政府規定的今年度輸出達到三十七億美元的目標。

執行擴張計劃

這次會議明顯地指出，日本將繼續大搞對外貿易，加強推行「經濟外交」。所謂「經濟外交」，就是日本外務省爲執行向外擴張計劃而制訂的一種方針。簡言之，就是爲了使日本壟斷資本獲得更大的發展，積極向外擴張，以東南亞地區爲對象，採取「經援」與「賠償」相結合的方針。

日本近年來在向東南亞、南美、非洲等地推展商品輸出和資本輸出是不遺餘力的。本年六月三日日本「通產省」發表了一項關於一九五九年的貿易情況白皮書，指出一九五九年日本的輸出達到戰後十五年來的最高紀錄，爲三十四億六千萬美元，去年日本輸入爲三十六億美元，比前年增加百分之二十八。這個數字比一九五五年增加百分之七十九。貿易白皮書宣佈，一九五九年日本的對外貿易已首次達到了戰前一九三四年—一九三六年的水平。這次日本輸出的增加以對美國輸出爲首，其次是對東南亞輸出，比前年增加百分之十三，第三是對歐洲輸出，比前年增加了百分之十二。

戰後的日本貿易一直是入超的，平均每年入超額八億美元。在入超額中又以對美貿易入超佔最大，這說明了日本經濟依然受美國所控制。艾森豪威爾去年四月在葛底斯堡學院發表講演時就說過：「日本從美國購買的東西，比它賣給我們的多得多。它是我們的第二大主顧。」

垂涎東南亞資源

東南亞是一個資源豐富的廣大地區，一直是日本壟斷資本垂涎的地方。自從朝鮮戰爭爆發以來，日本的經濟有了很大的發展，隨着日本軍國主義的復活，日本壟斷資本加緊向外擴張，走着以前經濟侵略老路——向東南亞滲入。固然日本在南進的道路上也不是沒有困難的，首先是戰後日本在東南亞的經濟力量相當地削弱了，截至一九五九年三月底止，日本在東南亞的私人投資爲二千三百六十萬美元，而美國在東南亞的投資在一九五八年時即達十億美元之多，英國在一九五四年底爲七億五千萬美元。第二，東南亞國家一般均缺乏外匯，日本要使東南亞國家多買日貨，都必須大量加強和擴大對東南亞的資本輸出，但是資本輸出是需要大量資金的，因而日本一時還拿不出大量的資金，日本的壟斷資本就企圖依靠美國出錢，以達到它向外擴張的目的。岸信介擬訂的「東南亞開發基金計劃」就是這一套東西，而且是前首相吉田茂早就主張過的，不過那時沒有得到美國的同意，現在由於岸信介集團甘願將日本徹底變成美國的戰爭夥伴，而美國也看中了這個老牌戰犯出身的岸信介是個完全聽話的人物，也就積極地扶植起日本壟斷勢力。

藉「賠償」來擴張

在美國的縱容之下，日本資本積極向東南亞擴張起來。所謂「經濟外交」就是一種很好的擴張方式。藤山愛一郎提出的所謂「經濟外交」，就是企圖以日本是戰敗國，它對上次大戰中直接受其侵略災害的國家負有賠償的名義，向被賠償國家進行擴充，因爲每締結一項賠償協定，日本就一定要向對方提出許多附帶條件，諸如給予日本「最惠國」待遇，或者要求訂立經濟技術「援助」協定等，以取得該國的經濟特權和資源開採權。

日本本身也趁賠償機會，推銷國內的積滯商品或陳舊物資，而且其價格往往高出一倍至數倍。日本就是利用這種特殊的戰爭賠償作爲一種資本輸出的手段。根據賠償協定，日本將在今後二十年至二十年內，對緬甸、菲律賓、印尼、南越支付價值十億一千萬美元的賠償物資和勞務，然而每一項賠償協定，日本都要求訂立「經濟合作條件」，規定受償國必須接受日本政府和私人企業的投資或貸款。

「貸款」「賠款」的陰謀

「日元貸款」和買日貨甚至「一時貸款」（所謂「延期付款」）等，都是日本壟斷資本取得東南亞國家資源的手段。乘柬埔寨和老撾宣佈放棄要日本賠償的權利，日本政府竟又藉「經濟技術合作」和「無償援助」的方式，簽訂了爲數六百九十三萬美元的「經濟技術合作」協定。日元貸款和延期付款是乘着東南亞國家外匯不足的情況下的手段，延期付款辦法可使日本避免市場競爭而又取得可靠的市場。據「經濟評論」載的一份，根據去年十一月延期付款達八億一千一百萬美元，約爲三分之一，其中東南亞佔二億九千七百萬美元，其中又以印度、菲律賓和印尼爲主要對象。

「技術合作」也是日本擴張的手法之一。日本政府已在馬來西亞和印尼設立了「技術中心站」，並計劃在巴基斯坦、泰國、老撾也相繼建立起來。擴大「技術合作」也就是爲了日本的資本輸出和商品輸出打開道路。因爲對方掌握了日本技術，就必須受日本的機器控制，如買日本的機器。日本的私人對外投資近年來也有極大的增長，雖然總數看起來不多，但其增長速度是驚人的。據「經濟評論」統計，一九五三年日本私人資本對外投資額爲一百一十六萬三千美元，而到一九五八年就達到五千八百八十七萬美元，增達二十六倍。日本資本在印度、印尼等國的礦業和石油資源投資，如在印度與印尼的鐵礦已經在進行商業開發，擬在新加坡建立的煉油廠已經在籌備中，日本丸善煉油廠已獲批准。蘇門答臘油田事也獲得協議，由日本和印尼合作開發。日本在今後十年內貸款五千萬美元並提供設備和技術，而印尼將開出來的石油百分之四十至五十供給日本。

所謂亞洲生產國際會議

據六月四日的「朝日新聞」刊載，「亞洲生產國際會議」定於八月十六至二十日在馬尼拉召開第二屆會議。屆時將正式設立所謂「亞洲生產性機構」，截至現在爲止參加該會的成員有巴基斯坦、泰國、日本、南朝鮮和台灣六個國家和地區，而尼泊爾、馬來亞、南越和印尼也確定地即將參加。據日本參加這個會議的代表團團長中山伊知郎說，亞洲生產性機構將在聯合國的技術部門和美國務院經濟發展局的全面協助下，以開發所謂「落後國家」爲重點而成立的統一機構。日本對這個機構的成立抱着很大的野心，因爲參加的成員甚是先是東南亞的國家和地區，由此可見日本壟斷資本正繼續用盡一切辦法首先是向東南亞擴張，而經濟擴張往往是軍事擴張的前奏，上次大戰中飽受災難的東南亞國家不能不以此爲警惕。（李明）

經濟新聞

日貨大量輸去西非 港製品去銷受威脅

港西非考察團報告書提出警告

【本報訊】日貨輸往尼日利亞和加納等西非市場已日見增加，但香港的輸出則似乎進展甚微或甚至沒有進步。今年初前往西非考察的一個香港商業代表團，現已在一份考察報告書中提出上述警告。報告書說，西非市場正處於一種演變狀態中，市場情況和政策都在急速演變。因此，港商爲了在這一地區尋求發展，就有需要在兩年的時間內，再派一個代表團前往考察。報告書又提出警告說，現時香港與西非之間的生意，有許多都是在互相傾軋的激烈競爭中進行的，結果是遭殃後的一個也撈不到。因此，它呼籲香港政府以至本地銀行，在財政上幫助這種貿易。它認爲香港出口商和廠商應團結合作，以應付日貨在西非市場上的競爭。報告書並提議，香港有必要在日貨最多的一個西非國家尼日利亞境內，設立一個貿易促進辦事處，以進行貿易。報告書強調指出，香港須在開出信用證的基礎上與西非進行貿易，以代替過去「付款交單」或先收貨、後付款等交易方式。它認爲「將貨就價」的做法，已損害了香港作爲一個工業中心的名譽。報告書又說，過去香港貨銷往西非，有許多都是粗劣和不合格的，結果使訂貨的客戶受損失，從而引致他們提出批評。除非迅速補救上述的缺點，否則香港對西非的貿易實有逐漸下降的危險。

日本有意壓價停購 大木市勢被日控制

山打根商沙勝越商均受打擊

【本報訊】因日本突然停購，山打根大木現已恢復來港找尋銷場，並降價與沙勝越貨競銷。這已加速了此間木價的跌勢。據商人說，在以往數月內，山打根大木銷往日本的數量甚多。當時日本的收購價比香港爲高，故山打根貨很少運入香港。但現在日本已以存貨充斥爲理由，對山打根大木進口設立了限額，並開始停購，然後再在九月左右時期內把山打根大木價壓低，以便大量購入。此舉已使山打根木商感到不安，故現在他們已紛紛將大木改運來香港，並減價與沙勝越貨進行競銷。

據悉，現時山打根大木有大量待運來港，只是一時找不到足夠的船隻裝運。最近此間有一家英輪公司，在徵得新家的同意後，已決定把一艘原定駛往沙勝越載大木來港的船隻，先調往山打根航行一次，載運大木來港。另外，山打根木商現已租用一艘日輪，定於七月份從當地載運一批大木來港。

在此之前，日本已以沙勝越大木幼身、不合加工成三夾板爲理由，停止向沙勝越買貨。因此，今年來沙勝越大木已一再降價，轉來香港推銷。據商人說，本來沙勝越木價比山打根貨是便宜有限的，但現因日本停購，主要出口市場局限於香港，故此沙勝越大木市價已降至比山打根貨低三成的罕見水平。沙勝越大木今年初船邊交貨給香港的價格，每噸尚要七十叻元，但現已急降至四十叻元了。

因沙勝越貨與山打根貨均要降價爭奪香港市場，而此間木市則自農曆新年以來，均一直陷於疲淡，存底殊厚的情形下，近兩個月來此間木價已急劇下跌。計近兩個月來此間沙勝越紅楊木市價，已跌達三成。一般入口木商去年雖賺得厚利，但現在多少都要蒙受虧損了。因爲上述兩地放出的大木貨源增多，有些港商要蒙受「貨未到而先蝕價」的損失。現時除石屎板和製成木條外，其他建築用木料及木製板的銷路，均已因雨季來臨及工業淡季而減少了。據商人估計，香港木市要到九月份才有轉旺的可能，而在今後兩個月內，由於供過於求之勢未改，木價似仍會再度下降的。

日商正在兩管齊下 輾鐵廠商已感不安

大家認爲對前途應審慎 日本又放寬輸入及外匯限制

【本報訊】輾鐵廠現在多數已賣出九、十月份產品，廠家認爲輾鐵業要安穩地渡過今年已沒有多大問題，但對前途應作審慎估計。廠家說，一年的四分三時間能夠安穩渡過，其餘時間蝕銷就算逆轉，問題也不致太嚴重，事實上今年上半年由於舊船鋼板市價較低，一般廠家用以加工輾鐵有較理想利潤，近兩月鋼板價雖拔起一些，港產圓鐵價也作了不同程度的提高，所以今年輾鐵業普遍能夠獲利這點希望頗大。

輾鐵廠商表示，今年來港產鐵條本銷和外銷情況雖然不錯，但要估計到日本方面將來必然會加強競爭（一方面在港設廠，尤其是日本現有意在星洲設立規模不小的鋼鐵廠，成立後對港貨外銷，必然構成兩管齊下的威脅），多家輾鐵廠商都感到不安。此外各家和拆船商拆得的船板定出路，設法自行消化，估計到今年底止，全年新增的小型輾鐵廠不少過四家，這意味本地鋼鐵市道如一遭逆轉，各廠的困難將會比前增加。

【又訊】主要爲了緩和美國和西歐加強限制日貨進口的壓力，日本政府已於廿四日宣佈，在今後三年內放寬佔入口貿易總額八成的對外貿易和外匯限制。據法新社消息，至今年四月止，日本已取消了四成的輸入限制。日政府宣佈，等到油及煤的進口限制解除後，全部入口貿易中解除限制的部分，將達百分之九十。但解除油、煤進口的日期，將要視一九六三年日本國內的煤價如何而定。日本宣佈在今後一年內放寬輸入的貨物，包括有銑鐵、普通鋼材、一些鋼產品包括鋅鐵板在內，普通光學儀器、紡織機、造木機、鉗鐵車、家用電機、船、鐵路貨車、普通零件、原棉、原羊毛、絲織品、單車輪胎、除麻仔、生果及加工生果之外的蔬菜及加工蔬菜、牲口、若干乳酪產品、鱆魚、魷魚、木及加工用工業用油脂等。但在上述貨品中，竟沒有一項是與香港輸往日本有關的。因此，一般港商對這一消息都不予重視。

國產凍肉凍家禽 下月初旬續運到

【本報訊】內地凍肉和凍家禽陸續有數百噸抵港。據商人說，週前續由內地載來凍牛肉、凍豬肉、凍豬肝、凍豬腰、凍豬心、凍填鴨、凍鴨和凍雞等達四百多噸，這批貨上市後，到昨天爲止已爲本地零售商吸入一百多噸，現仍有三百一十噸貨存在冷房，準備陸續提出應市。

同一消息來源說，內地凍肉和凍家禽短期內仍源源運到，據商人接獲消息說，在下月五日前還將有五百五十噸貨抵港，七月中旬亦將有五百餘噸至六百噸貨運來。

連日內地凍肉等市道活躍，平均每天成交量達二十餘噸至三十噸之間。目前運來的凍肉及凍家禽，主要來源地爲上海、天津、青島、漢口和長沙。

聖誕貨訂單已寄到 南美商訂瓷器

意商東非商亦來單訂購

【本報訊】南美洲商人已開始訂購聖誕貨，以中國瓷器訂單寄來。最近巴西、阿根廷、智利、委內瑞拉等南美國家商人，連續有瓷器訂單到港，均指定購買中國瓷器。這些南美洲商人訂單，每宗由一萬至一萬五千元，貨品包括食具、茶具和花瓶等貨。因此，當地商人得到外匯後，便將訂單寄來。

最近意大利商人和東非商人，亦有瓷器訂單寄來。至於英國、加拿大等地商人，目前寄來的瓷器訂單比較疏，因爲夏季訂單須遲一個多月才可寄到，目前正在青黃不接時期。

據瓷器商說，聖誕貨訂單普通要到七月尾以後才逐漸寄來。可是近兩、三年來，南美諸國普遍欠缺外匯，到了應該訂購聖誕貨時，當地政府撥給商人向外買貨的外匯並無多大增加，但提早購進聖誕貨。

國際咖啡協定 決定延長一年

第三第四兩季出口額 成員國各爲八百萬包

【本報訊】據倫敦「大衆商情」本月十八日報道，最近在華盛頓舉行的會議上，「國際咖啡協定」的有效期已延長了一年，即至一九六一年九月三十日才終止。

消息說，這個協定的成員國的代表們，並且在會議上通過了一項決議，根據該協定規定了本年度第三和第四季度的出口額各爲八百零三萬二千一百零一包（今年四月至六月的季度爲七百五十四萬六千九百七十五包）。

一九六〇年七月至九月季度的出口分配額如下：巴西四百三十五萬七千七百五十包（每包六十公斤，下同），哥倫比亞一百四十九萬二千二百五十包，哥斯達黎加一十五萬五千零九十四包，古巴一十五萬三千二百一十八包，薩爾瓦多二十五萬二千二百二十六包，法國二十九萬九千五百零四包，厄瓜多爾一十一萬五千九百八十八包，海地一十九萬包，洪都拉斯三萬四千九百四十包，墨西哥二十萬零六千三百一十四包，尼加拉瓜四萬三千六百六十二包，巴拿馬九千四百零一包，秘魯一十六萬包，葡萄牙二十二萬三千一百九十五包，多米尼加四萬零四百二十包，委內瑞拉三十萬一千一百七十四包。

「國際咖啡協定」的一名發言人說，上述的決議並且規定，巴西今年的出口額爲一千七百四十三萬包，但是實際輸出量將僅接近一千六百八十萬包。

「國際咖啡協定」有十七個成員國，其中有三個國家沒有在把該協定延長一年的決議上簽字。這三國是法國、厄瓜多爾和葡萄牙。這些地區有些已經獨立，有些將在近數週內宣佈獨立。

夏貨已過 秋貨未來 銀行押匯業務清靜

工廠用原料訂入亦比較疏

【本報訊】淡月期間，銀行進出口押匯業務顯得清淡，但銀行近日正趕辦半年結算工作。

據銀行界的人士說，每年夏天，銀行的進出口押匯生意照例比較淡。近月來經銀行開往歐洲、美國和日本等地的信用證雖然還有一些，但比較前一個月顯然又淡弱了。訂購的貨類，除了廠用原料依然較大宗之外，其他貨已很少。廠用原料計有美國棉花、巴基斯坦棉紗和日本的各種布機及其他機器，每宗價值不過數萬元到十多萬元。隨時的熱天貨如各式花綢和花布等，儘管港商仍有補訂，但數量已減少。至於其他五金、洋紙及各種工業原料則仍陸續有些。

出口方面：近來對美國、英國和非洲等地的出口押匯生意亦不見得活躍。由美國來港的信用證其中訂購各種恤衫、睡衣等雖然有一些，但亦比前少。由英國來港的信用證則繼續以訂購恤衫、毛衣、手套等棉織品較顯著。至於用 D/P 方式去銷非洲的膠瓷皿器、棉織品和玩具等近來也覺得少了些。

據銀行界的人士說，近來進出口押匯生意雖然是淡了些，但其他業務仍頗忙。現在有些銀行已在加開夜工，趕辦半年結算工作。

英明夏麻布 港商續訂購

意厚絨首批已運到

【本報訊】據洋行商說，最近港商向英國訂購的明夏麻布，其中部分已運到。這些訂貨是準備在今年秋冬供本地市銷的。以目前的情形看來，每宗訂單數額多在一萬至一萬五千元之間。至於訂購意大利厚絨的商人也比前增，首批貨已運到。

澳門輸入黃金 去年值三億元

【本報訊】據澳門經濟局發表：一九五九年澳門進口黃金總值爲三億二千六百一十萬元，比一九五八年的二億七千一百九十萬元，價值增加四千二百六十萬元。

印尼三七外匯證 在星轉讓價再升

【本報訊】星洲市面印尼三七外匯證（雜貨項目的三七外匯證）的轉讓價再升。據商人說，雜貨項目外匯證可配寄往印尼，因此，刺激這種外匯證的轉讓價再升。出口商日來在市面搜購雜貨外匯證，因爲目前這種外匯證的易手價格爲實方補貼證值百分之三十一，比數天前市價上升百分之十五以上。

港商訂數百令 意玻璃紙價升

【本報訊】意大利白玻璃紙訂盤成交五百令，訂價略比前提高些。南朝鮮客落行叫二十二磅上白蠟油紙，但未聞成盤。

據紙商消息，上週三左右港紙商曾去電意大利紙廠叫三六乘三九吋白玻璃紙訂盤，當時港商每令出價 C.I.F. 香港七十四先令六便士，直至上週末該地紙廠覆電，每令 C.I.F. 香港要七十四先令九便士才肯接盤，紙商多嫌其價高，故初步僅補訂五百令。

香港進出口貨價統計

日期：六月十八日至廿四日

類別	比一九五九年本均價漲▲跌×百分比	比上期漲▲跌×百分比
總平均	▲4·06	▲0·16
五金	▲4·74	▲0·13
工業原料	×1·45	×0·01
紗布	▲4·64	×0·04
西藥	×2·23	▲0·44
洋紙	▲1·66	×0·05
出口貨	▲9·46	▲0·41

說明：香港進出口貨價統計，係根據九十八種進出口貨批發價格平均計算。（謝滄）

今年出產蒜頭 近來接踵上市

湛江火蒜銷出八十噸

【本報訊】內地今年出產的蒜頭接踵上市，紅豆銷市活。

據土產商消息，上週到一批內地新火蒜及湛江火蒜，有八十噸，爲金邊及其他南洋莊所購去，成交價如下：正牌金山三級火蒜每公噸一千八百元，上週有市，每公噸一千六百元，副牌金山三級火蒜上週到貨二十五噸，一千五百五十元，售爲金邊莊所購。此外，亦有定火蒜上週運到十噸。

天氣轉熱以來，市場對紅豆的消費量增多（用來製紅豆冰、紅豆沙及其他飲品、食品），最近國產紅豆的買賣很活躍。上週末，天津次紅豆鴨成現貨三千擔，每擔五十六元。

乾果雜貨方面，上週末南洋莊陸續對一部分貨品作較大量的採購，在這些莊商扯購下，大灰蓮以每擔七十六元成交。此外，梅菜芯及榨菜在上週末亦成出大宗。平山梅菜芯的成交價如下：一級貨每擔二百一十元，二級貨一百八十五元，三級貨一百二十五元。「中土」牌及「地球」牌榨菜，新貨成每擔九十七元，舊貨每擔九十六元。

鹹料的市價穩好，本地拆家及南洋莊熱烈採購。上週末，鳳尾菜運到二百六十箱（每箱五十公斤），立刻爲金邊莊及本地拆家所購清，價爲每擔一百一十五元。本地拆家及南洋莊，以每擔一千一百二十元成出十件。長沙粉絲每擔九十元，本地拆家吸入七件。

交西噸，福州原菇丁以每擔一千一百六十元售出數件，福州蒜頭以每……

印度紡織品 西德將多購

【本報訊】據外電報道，經過在波恩舉行談判後，西德與印度之間已達成一項協議，准許放寬印度紡織品輸入西德。

上海玉葉香藥梘 零售商連日扯購

友誼爽身粉復到一批

【本報訊】上海玉葉香藥梘和友誼爽身粉，曾一度斷市，最近復有新貨運來，零售商又購去不少。

據商人說，自上海玉葉香藥梘恢復登場後，大盤交投頗爲熱鬧，連日被本地零售商扯入的爲數已不少。這次運來的玉葉香藥梘，外形已改爲長方形，商人認爲這一改變很好，因爲一般用家都習慣用長形的。玉葉香藥梘的特點是，既有檀香之味，而又有殺菌功效，因此這種貨上市後頗見搶手。玉葉香藥梘包裝爲每盒三件，色澤有紫羅蘭色、淺綠色和淺黃色等。

又悉，今年新上市的友誼爽身粉，它不僅粉質好幼滑，而且更有一股清香氣味，同時包裝也很美觀（爲鐵罐裝），上市後不久即被搶購一空，最近復到一批，本地商人又扯入不少。友誼爽身粉每罐均備有粉卜一個。

今天齊映 五院 高陞 大世界 好世界 第一新
周詩祿導演 林鳳主演
痴心結 下集大結局
林鳳 龍剛 麥基 高亮 主演
欲知王婉霞結果如何？請看下集大結局。

國泰·快樂·麗都·仙樂 四大戲院聯合舉辦
優秀電影展覽
國泰 即日選映 崑崙出品文藝巨片 一江春水向東流 上集 二時半、五時四、七時半、九時八 明天：下集
快樂 即日選映 崑崙出品文藝巨片 一江春水向東流 下集 二時半、五時四、七時半、九時八 明天：鐵道游擊隊
麗都 明天選映 長春出品感人抗日巨片 松花江上 主演 張瑞芳·王人路 後天：平原游擊隊
仙樂 明天選映 長影公司出品抗日名片 花姑娘 主演 韓非·李麗華 後天：鐵道游擊隊
南方影片發行

都城 東樂 今天 兩院放映 東加七英主演 樂映彩色公婚特 李湄 張揚 雷震 王萊 劉恩甲 吳家驤 聯合主演
同床異夢 丈夫夢醒，太太難覺。倒底乜事？妙妙妙！
監製 鍾啓文 編劇導演 秦亦孚 電懋出品 喜劇

惠刊廣告請撥電話四八一〇八

真光 今天只映四場 電影 女秘書艷史 李湄 葉楓 雷震 喬宏 蘇鳳 王萊
女秘書們戀愛的心聲 活現銀幕艷麗而纏綿
今公餘場聯美影片 喋血九重山
明天正場新馬大戲 彩鸞燈

各院冷氣開放 金國 金聲 新明 國民 英 寶 民聯合華聯
今天續映 粵劇 歌唱武俠片 紫腳十三妹 金殿賣人頭
余麗珍 石燕子 林家聲 任冰兒 李先罷 合演
紫腳十三妹大鬧能仁寺下集大結局

意貨運來一枝獨秀

‧魯龍‧

在一年一度的貨運例常淡季時期內，各線來往貨物均有或多或少退減。就算被認為是「硬錚」的歐洲線，情況亦大致如此。英國來貨算是終年比較穩定的了，最近亦不免稍為回縮些，例如上週三由英到港的「新達」輪，此次只載來英貨一千一百餘噸；十九日到港的「沙昔達」輪來貨只一千六百餘噸；這些船隻，過去來貨是不止此數的。其餘北歐和中歐國家，最近來貨也退縮了。意大利貨運來，月前也一度減少，但最近半個月內來貨反回增，這是一個特殊的現象。

意貨運來回增

上週五到埗的意大利客輪「維多利亞」號，在接近從意大利開航時，只說有四百噸貨，但後來貨到八百餘噸。此外，另有數艘挪威輪此次載來的貨物，總數雖減少，但意大利貨卻回增，這是比較少見的現象。

冰箱等亦來港

意大利電冰箱、收音機、冷氣機等，過去在香港市場中還未佔有地位，上週一水船載來竟有一百五十個電冰箱、三百多部收音機、數十架一、二匹馬力的冷氣機，此外還有電唱機、換氣機、吸塵機等。據說，還有一部分電風扇亦快將到港。這批電冰箱到港後，有七十個已為貨主立即取出，另有八十個尚貯存於貨倉中。意大利絨口運港增多，這已是近年來的事，在目前的盛暑季節中，薄絨、嗶吱、快把和其他的人造纖維足頭當銷，最近倘有些貨物運來，並不奇怪。但意大利厚絨的頭水貨已經運到，這批貨的數量雖不算多，共達六百餘細，在此小、大暑將到時期，各季貨已經運到，此種情形過往是少見的。

紡織機器不少

最近到港的意大利機器也稍多，其中以紡織機爲數較巨，此外手提電鑽、小型鋸床和小型鉋床也有一些。至於普通的日常應用品，比前多些，如尼龍絲襪、彈弓襪、網眼人造絲運動背心或文化衫、溢綃、膠製品和各種小五金工具，最近均有不少運來。上週「維多利亞」客輪載來的貨物，以這些洋雜佔多數。

絨料來途轉增

此次運來的意大利厚絨，全部是與衣廠商訂入的，因爲去年英國和日本絨價均比較貴，意大利絨價格較低，有些製衣廠採購日本貨而改用意大利貨。港航商說，意大利運來的衣料和其他貨品，目前仍以低價貨居多，這些貨物的質料，一般比日本貨爲佳，款式也較多，因此港商訂貨轉增。

奇鋒由美來 今到貨千噸

【本報訊】美國船公司屬下的「奇鋒」輪，定於今月從紐約到港。據悉，該輪約有一千一百噸貨物運來，其中有布疋、空氣調節機、凍雞、藥品、塑膠粉、工廠用縫衣機、皮革及棉花等，棉花有三百餘包。

五千噸貨輪星 千山丸今運去 載貨量超過各輪船

【本報訊】東來公司代理的「千山丸」，今天上午開往星洲三埠，據說因該輪所收的運費較低，以及近日由此間前往星洲三埠的輪船較少，該輪運出的貨物共達五千噸之多。

該輪運往新加坡、巴生港及嗹嗹的貨物各佔一千餘噸，運往這三個口岸的一部分貨物如下：

新加坡：藥粉、恤衫、蚊香、蒜頭、砂糖，膠鞋、涼果、粉絲、棉織品、人造絲織品、皮鞋、泳衣、茶葉、燈、床布、枕袋、棉背心、牙膏、手提袋、中文書、繩、水壺、電筒、拉鍊、漆油、搪瓷釉、雨傘、膠球、火水爐、魚乾、塑膠品、豆粉、椒乾、塑膠鈕、鋁器、竹器。

巴生港：土紙、神香、神紙、蚊香、中文書、糖果、涼果、腐乳、舊報紙、布疋、塑膠梳、電筒、燈膽、磅、搪瓷器皿、茶葉、女裝雨傘、竹器、紙盒、背心、帽、皮鞋、毛巾、恤衫、鋁器、塑膠尺、竹筍、果叉、玻璃、鹹菜、雜誌、人造絲、紙、肥皂盒、中文雜誌、油燈。

嗹嗹：膠布、汽車套、樟木箱、棉背心、生仁、中文書、涼果、腐乳、神香、椒粉、恤衫、皮鞋、手袋、成衣、綢、紙傘、墨魚、鑼鼓、水草、粉絲、海蜇、茶、鉄、蚊香、紙扇、紙盒、芝蔴、麵粉袋、鹹魚、麵、牙刷、塑膠刷、鎖、玻璃器皿、電筒、用、燈膽、膠水壺、漆刷、草蓆、熨斗、鋁箔、夏威夷恤衫、搪瓷器皿、中國酒、傢私、玻璃燈筒、菜種、竹葉、藥材、香煙盒、玩具、成藥、罐頭荔枝、生絲綉品、膠袋封口機、麵粉、玻璃樽、漆油。

仰光雜豆到三百噸 三河丸已運到

【本報訊】天祥洋行代理的「三河丸」巳於二十五日由仰光經新加坡抵港。「三河丸」此次載來五百噸貨物，內有三百噸雜豆，另有百餘噸木材、雜糧、飼料等貨物。據航商說，最近由仰光來港的豆類同增，雖然其中有一部分由原船或轉船往日本，但亦有一部分是港商貨物。

貨運西非顯著退縮

‧奕山‧

約少四分三

目前正是香港貨物輸往西非的淡季，有些船隻載出的貨量，已明顯地下降了。

例如本月廿四日開往南、西非的渣華公司船隻「萬士百根」號，據說載出棉織品、搪瓷器皿、塑膠品、鋁器等共六百噸。而四月下旬，開往南、西非的一艘渣華公司船隻，則曾經載出貨物二千餘噸。由此可見，在短短兩個月內，該公司船隻運往南、西非（主要是西非）的貨物，已差不多減少了四分之三，香港—西非線出口貨運的淡況，由此亦可看得出來了。

九月可能轉旺

而且，本月內至少有三艘直航往西非的船隻，載貨都不足七百噸，這就說明，載貨減少已是一種普遍現象。照此看來，本月開份往西非的六艘直航船，載貨總量頂多也不過四千多噸而已。

目前有些西非入口商，已透過倫敦商行復向香港訂購較大批的搪瓷器皿。據說，有些價值百多萬港元的大額訂單，現在也已寄到了。因此，一般航商預料，香港對西非的出口貨運，由九月起將有轉旺的可能。

船公司收入難大增

但是，儘管今年內運往西非的貨物總量，有可能比去年增加，但一般船公司的實際收入，似將難望有多大增加。因爲由今年二月起，六家公會船公司爲了應付非公會船加入航行競爭，已將貨收運費價目減低百分之九點五。而且，去年還只有六家公司派船行走香港—西非直通航線，但由今年二月起，已增至七家公司派船航行，換句話說，就是各艘船的載貨量均告分薄。尤其是非公會船加入行走後，由於她的運費經常要比公會船低一成至一成半，這就迫使別的船隻也要跟着減價，結果是一般船東的盈利均告減縮。

日貨搶港貨市場

據新近從西非考察歸來的港商表示，近年來日貨輸往西非已不斷增加，但港貨輸去則似乎無甚進展。特別在棉織品方面，目前日貨在西非已大大搶奪了港貨的銷路。因此，這些商人指出，除非港府和本地銀行在財政上幫助港商與西非進行貿易，以及經常派出代表團前往考察，同時設法消除「將貨就價」等激烈的內部競爭，否則港貨今後銷往西非有逐步減退的危險。

貨運南非亦減少

現時由港運往南非的貨物亦轉淡。本月廿二日及廿五日有兩艘船去南非，據說載貨總量不超過八百噸，而在今年初生意較好之時，是一艘船就可載出貨物八百噸了。除了季節性的因素外，今年南非政府公開殘殺黑人，以至許多非洲國家受到打擊，和她同時貿易，使南非亦採取了許多非洲國家斷絕港貨輸入的措施，這都是造成目前該線貨運不振的一些重要原因。南非近將徹底生衣入口稅從百分之三十增至百分之五十，這對於香港針織品輸去也將有不利的影響。

英貨二千噸 歌賦今運到

【本報訊】英國貨二千餘噸，定今早（廿七）由鐵行公司代理之「歌賦」輪載到香港，停泊於九龍倉碼頭起卸。

該輪來貨包括有鐵條四十五噸，鉛水線二十細，汽車二十輛，罐藏肉食、牛油、芝士等四十六噸，香煙三十一噸，餘爲雜貨。

該輪定七月一日下午開返倫敦，明日下午即可開始落貨。據悉，港商現已預訂出口艙位千餘噸。

輪船停泊處

船名		停泊地點	公司
蘇拉	SULA	油蔴地	澳洲
狄斯亞士	THESEUS	太古橋	太古

入口船期預告

船	名	開來港口	月日	公司
蘇丹	SUDAN	日本	6月29	太平
銀光丸	GINKO MARU	新加坡	6月29	東方
德安華	TITIANA	日本	6月29	順昌
海明	HAI MENG	日本	6月29	多利順
海皇	HOI WONG	內地	6月29	捷順
北京	PEKIN	歐洲海防	6月29	華夏
菲島怡美利	NOREVERETT	曼谷	6月29	福來
加拿大郵	CANADA MAIL	馬尼拉	6月29	福來
赫臣丸	HUDSON MARU	日本	6月29	東方
春光丸	SHUNKO MARU	日本	6月29	天祥
水星丸	SUISEI MARU	日本	6月29	東方
赫信士泰	HESSENSTEIN	日本	6月29	捷成
哥倫布城	CITY OF COLOMBO	日本	6月29	銀行
邦斯華利	BRONXVILLE	馬尼拉	6月29	銀行
愛斯賓	ESKBANK	東南非	6月29	銀行
刁沙	TEUCER	菲律賓	6月29	太古
沃馬利亞	UMARIA	新加坡	6月29	鐵行
邊連尼士	BENRINNES	海外	6月29	邊行
飛魚	FLYING FISH	美國歐洲新加坡	6月30	和提
健島丸	TAKESHIMA MARU	日本	6月30	巴拉多
埃特賓	ETTRICKBANK	日本	6月30	銀行
松盛丸	SHOSEI MARU	日本	6月30	東來
東星	EASTERN STAR	日本上海	6月30	渣甸
太平	TAI PING	日本	6月30	太古
東美	EASTERN MAID	日本	6月30	渣甸
三巴士	SAMBAS	金邊	6月30	渣華
珍美高	JAN MATEJKO	歐洲	7月1	華夏
亞美宜	AMONEA	婆羅洲	7月1	德和
興生	HEW SANG	婆羅洲	7月1	渣甸
烈打馬士基	RITA MAERSK	美國基隆	7月1	捷成
萬力	VAN NECK	紐西蘭	7月1	渣華
湖北	HUPEH	曼谷	7月1	太古
威爾遜總統	PRES. WILSON	舊金山馬尼拉	7月1	總統
捷利德其	GJERTRUD BAKKE	西澳洲新加坡	7月1	鐵行
成海丸	SEIKAI MARU	日本	7月1	東方
夏美蓮	HERMELIN	日本	7月2	多利順
日本熊	JAPAN BEAR	舊金山	7月2	美輪
昆連威利	GLENVILLE	洛杉磯舊金山	7月2	多利順
樂生	LOK SANG	日本	7月2	渣甸
緬甸	BURMA	歐洲馬尼拉	7月2	太平
士打萬達民	STRAAT VAN DIEMEN	南非南美	7月2	渣華
美露士	MILOS	日本	7月2	天祥
上海丸	SHANGHAI MARU	日本	7月2	泰山
蘇珊馬士基	SUSAN MAERSK	馬尼拉	7月2	捷成
富來	ARAFURA	日本上海	7月3	鐵行
浩生	HO SANG	婆羅洲	7月3	渣甸
榮川丸	EISEN MARU	金邊	7月3	福來
多富怡美利	DOLPHEVERETT	沖繩釜山日本	7月3	福來
亞夫	HERVAR	山打根	7月3	多利順
馬奇書	MARQQUISIEN	基隆日本	7月3	法郵
海興	HAI HING	日本	7月3	多利順
峯島丸	MINESHIMA MARU	日本	7月3	巴拉多
邊納奇	BENNACHIE	歐洲新加坡	7月4	邊行
廣東	KWANGTUNG	神戶上海	7月4	太古
湖南	HUNAN	天津青島	7月4	太古
奧朗茜	ORONSAY	溫哥華舊金山日本	7月4	鐵行
南京	NANKIN	日本	7月4	鐵行
正鋒	PIONEER MAIN	紐約	7月4	美輪
墨爾本丸	MELBOURNE MARU	日本	7月4	東方
芝利華	TJILUWAH	新加坡	7月4	渣華
鐵力富	TRIGLAV	日本	7月4	華林
三原丸	MIHARA MARU	日本	7月5	洛士利
沙馬拉	SALMARA	英國新加坡	7月5	鐵行
奧嘉德	ORCADES	澳洲	7月5	鐵行
邊那地	BENARTY	英國新加坡	7月5	邊行
邊城奇	BENVRACKIE	英國新加坡	7月5	邊行
夏利陸	HERMOD	山打根	7月5	多利順
芬慕爾	FERNMOOR	馬尼拉	7月5	多利順
瑞陽丸	ZUIYO MARU	日本	7月6	洛士利
丹碧些亞	DENBIGHSHIRE	英國新加坡	7月6	渣甸
金保地	KAMBODIA	歐洲新加坡	7月6	寶隆
勝高喇	SANGOLA	日本	7月6	鐵行
雅打總統	PRES. ARTHUR	美國日本	7月6	總統
讚岐丸	SANUKI MARU	日本	7月6	天祥
邊羅怡美利	LENEVERETT	新加坡	7月6	福來
宮島丸	MIYAJIMA MARU	日本	7月6	巴拉多
威百蘆	WAIBALONG	曼谷	7月6	渣華
	WONORATO	美國加拿大	7月6	渣華
三河丸	MIKAWA MARU	日本	7月6	天祥
	GENEVEE	美國馬尼拉	7月7	順昌
那須山丸	NASUSAN MARU	日本	7月7	東來
吾妻山丸	AZUMASAN MARU	日本	7月7	東來
沙班	SABANG	歐洲馬尼拉	7月7	太平
法蘭萊克	FRANK LYKES	美國	7月7	總統
愛瑪利亞萊克	ADMERIA LYKES	美國	7月7	總統
士打巴厘	STRAAT BALI	日本	7月7	渣華
成洋丸	SEIKA MARU	日本	7月7	東方
威娜	VENTURA	菲律賓	7月8	美邦
厚德馬士基	HULDA MAERSK	美國馬尼拉	7月8	捷成
大家泰	TAGAYTAY	洛杉磯舊金山	7月8	多利順
	TIRRANNA	歐洲新加坡	7月8	多利順
平洋丸	HEIYO MARU	日本	7月8	天祥
華星	STAR BELLATRIX	日本	7月8	福來
福建	FUKIEN	神戶	7月8	太古
喇不喇打丸	LA PLATA MARU	日本	7月9	東方
第十一東西丸	TOZAI MARU NO.11	日本	7月9	東方
東京丸	TOKYO MARU	日本	7月9	巴拉多
漢堡	HAMBURG	歐洲新加坡	7月9	捷成
邦士域	BRAUNSCHWEIG	日本	7月9	捷成
愛蓮馬士基	ELIEN MAERSK	日本	7月9	捷成
愛莉	ARIANA	日本	7月10	新興行
芬點	FERNPOINT	舊金山	7月10	多利順
倫敦風	LONDON BREEZE	日本	7月10	巴拉多
富寧	FUNING	日本	7月11	太古
安娜碧其	ANNA BAKKE	日本	7月12	鐵行
芬邊	FERNSIDE	美國	7月12	多利順
海多	HALLDOR	日本	7月13	多利順
丹地	M. M. DANT	美國	7月15	渣甸

出口船期預告

歐洲線

船	名	開往港口	月日	公司
文尼斯亞士	MENESTHEUS	都柏林利物浦	6月29	太古
蘇丹	SUDAN	歐洲	6月30	太平
邊連尼士	BENRINNES	歐洲	6月30	邊行
赫信士泰	HESSENSTEIN	歐洲	6月30	捷成
哥倫布城	CITY OF COLOMBO	漢堡鹿特丹	7月1	銀行
歌賦	CORFU	歐洲	7月1	鐵行
馬奇書	MARQUIESIEN	馬賽	7月5	法郵
鐵力富	TRIGLAV	歐洲	7月5	華林
泰家	TIGRE	馬賽	7月6	法郵
讚岐丸	SANUKI MARU	利物浦鹿特丹漢堡	7月6	天祥
皮利亞士	PELEUS	利物浦格拉斯哥	7月6	太古
邊納奇	BENNACHIE	西德英國	7月6	邊行
雅打總統	PRES. ARTHUR	馬賽	7月7	總統
邊那地	BENARTY	英國	7月8	邊行
昆連佳	GLENGYLE	倫敦鹿特丹漢堡	7月8	渣甸
澳地吉	OLDEKERK	鹿特丹漢堡	7月8	渣華
大立寶	TALABOT	鹿特丹安特衛普漢堡	7月8	多利順
阿京城丸	BUENOS AIRES MARU	英國	7月8	東方
平洋丸	HEIYO MARU	黑海	7月9	天祥
邦士域	BRAUNSWEIG	安特衛普鹿特丹漢堡	7月10	捷成
勝家	SONGKHLA	安特衛普鹿特丹奧斯陸	7月10	寶隆
利華沙	LIVENZA	意大利	7月12	天祥
萬家娜	MANGALORE	漢堡鹿特丹奧斯陸	7月15	太平
福吉	HOOGKERK	安特衛普鹿特丹漢堡	7月16	渣華
丹莫多加士	DEMODOCUS	利物浦	7月16	太古
狄斯亞士	THESEUS	利物浦	7月16	太古
新達	SUNDA	鹿特丹倫敦漢堡	7月17	鐵行
同加士	TUNGUS	鹿特丹安特衛普漢堡	7月18	多利順
昆連來	GLENROY	倫敦鹿特丹漢堡	7月20	渣甸
邊城奇	BENVRACKIE	英國西德	7月21	邊行
百億士泰	BAYERNSTEIN	安特衛普鹿特丹漢堡	7月23	捷成
	SUMIDA MARU	倫敦漢堡安特衛普	7月23	天祥
亞洲	ASIA	意大利	7月28	天祥
緬甸	BURMA	熱那亞鹿特丹漢堡	7月29	太平
嘉泰治	CARTHAGE	倫敦	7月29	鐵行
威靈頓城	CITY OF WELLINGTON	倫敦漢堡鹿特丹	7月30	銀行
萬利羅士	MENELAUS	利物浦	7月30	太古
邊來約	BENLOYAL	利物浦漢堡鹿特丹	7月31	邊行
亞嘉邊娜	AGAPENOR	倫敦漢堡鹿特丹	7月31	太古
漢堡	HAMBURG	安特衛普鹿特丹漢堡	7月31	捷成
邊麥許	BENMACDHUI	漢堡英國	8月5	邊行
澳華吉	OUWERKERK	比荷西德	8月8	渣華

印‧巴‧中東線

船	名	開往港口	月日	公司
安娜	ORNA	孟買喀剌蚩波斯灣	6月29	鐵行
萬利羅士	MENELAUS	蘇彝士	6月29	太古
文尼斯亞士	MENESTHEUS	亞丁	6月29	太古
蘇丹	SUDAN	亞丁塞得港	6月30	太平
邊連尼士	BENRINNES	亞丁	6月30	邊行
赫信士泰	HESSENSTEIN	科倫坡	6月30	捷成
哥倫布城	CITY OF COLOMBO	亞丁	7月1	銀行
歌賦	CORFU	孟買亞丁塞得港	7月1	鐵行
安娜馬士基	ANNA MAERSK	蘇彝士	7月2	捷成
東美	EASTERN MAID	吉大港加爾各答	7月4	渣甸
峯島丸	MINESHIMA MARU	科倫坡	7月4	巴拉多
多富怡美利	DOLPHEVERETT	加爾各答吉大港	7月4	福來
鐵力富	TRIGLAV	孟買亞丁	7月5	華林
皮利亞士	PELEUS	亞丁	7月6	太古
邊納奇	BENACHIE	亞丁蘇彝士塞得港	7月6	邊行
讚岐丸	SANUKI MARU	蘇彝士	7月6	天祥
秋田丸	AKITA MARU	近東	7月7	天祥
三河丸	MIKAWA MARU	吉大港加爾各答	7月7	天祥
勝高喇	SANGOLA	加爾各答	7月7	鐵行
雅打總統	PRES. ARTHUR	科倫坡孟買喀剌蚩	7月7	總統
大立寶	TALABOT	亞丁塞得港	7月8	多利順
阿京城丸	BUEONS AIRES MARU	亞丁蘇彝士	7月8	東方
昆連佳	GLENCYLE	亞丁塞得港	7月8	渣甸
澳地吉	OLDEKERK	亞丁塞得港	7月8	渣華
邊那地	BENARTY	蘇丹港	7月8	邊行
華星	STAR BELLATRIX	孟買喀剌蚩	7月9	福來
厚德馬士基	HULDA MAERSK	蘇彝士	7月10	捷成
邦士域	BRAUNSCHWEIG	科倫坡	7月10	捷成
岳剌	OKHLA	亞丁塞得港	7月10	鐵行
勝家	SONGKHLA	亞丁塞得港	7月10	寶隆
銀洋丸	GINYO MARU	科倫坡孟買喀剌蚩	7月11	天祥
奧沙打	OZARDA	喀剌蚩	7月11	鐵行
斯雲馬士基	SVEND MAERSK	印度巴基斯坦	7月12	捷成
利華沙	LIVENZA	亞丁塞得港	7月12	天祥
	PUNDUA	孟買喀剌蚩	7月12	鐵行
瑞穗丸	MIZUHO MARU	科倫坡	7月13	巴拉多
萬家娜	MANGALORE	亞丁塞得港	7月15	太平
福吉	HOOGKERK	亞丁塞得港	7月16	渣華
狄斯亞士	THESEUS	亞丁	7月16	太古

（左接出口船期預告）

船	名	開往港口	月日	公司
新達	SUNDA	加爾各答	7月17	鐵行
同加士	TUNGUS	亞丁塞得港	7月18	多利順
沙昔達	SALSETTE	加爾各答	7月18	鐵行
東南亞線				
安娜	ORNA	新加坡	6月29	鐵行
海明	HAI MENG	曼谷	6月29	多利順
萬利羅士	MENELAUS	新加坡	6月29	太古
芝播連加	TJITJALENGKA	新加坡	6月29	渣華
華興	ANGELINA	金邊	6月29	順昌
春光丸	SHUNKO MARU	西貢曼谷	6月30	太平
蘇丹	SUDAN	馬尼拉	6月30	太平
海捷	HAI JYE	婆羅乃	6月30	宇宙
德安華	TATIANA	新加坡	6月30	順昌
邊連尼士	BENRINNES	新加坡	6月30	邊行
亞美佳	AMARITA	山打根	6月30	德和
赫信士泰	HESSENSTEIN	新加坡檳榔嶼	6月30	捷成
加拿大郵	CANADA MAIL	馬尼拉	6月30	福來
歌賦	CORFU	新加坡	7月1	鐵行
埃特賓	ETTRICKBANK	新加坡	7月1	銀行
松盛丸	SHOSEI MARU	新加坡	7月1	東來
夏美蓮	HERMELIN	山打根	7月1	多利順
海皇	HOI WONG	新加坡檳榔嶼	7月2	捷順
成海丸	SEIKAI MARU	新加坡檳榔嶼	7月2	東方
安娜馬士基	ANNA MAERSK	曼谷	7月2	捷成
三巴士	SAMBAS	金邊	7月2	渣華
昆連威利	GLENVILLE	曼谷	7月2	多利順
亞美宜	AMONEA	金邊	7月3	德和
上海丸	SHANGHAI MARU	海防	7月3	泰山
美露士	MILOS	山打根	7月3	天祥
多富怡美利	DOLPHEVERETT	曼谷	7月4	福來
海興	HAI HING	曼谷	7月4	多利順
興生	HEW SANG	山打根	7月4	渣甸
汕頭‧上海‧天津線				
緬甸	BURMA	上海	7月5	太平
魯基雲	ROGGEVEEN	上海	7月8	渣華
丹碧些亞	DENBIGHSHIRE	華北	7月8	渣甸
基隆‧釜山‧日本港口線				
士打多利士	STRAAT TORRES	日本	6月29	渣華
銀光丸	GINKO MARU	日本	6月29	東方
海生	HAI SENG	高雄	6月29	大信
刁沙	TEUCER	日本	6月30	太古
菲島怡美利	NOREVERETT	日本	6月30	福來
北京	PEKIN	日本	6月30	華夏
加拿大郵	CANADA MAIL	日本	6月30	福來
飛魚	FLYING FISH	基隆釜山日本	7月1	和提
健島丸	TAKESHIMA MARU	日本	7月1	巴拉多
沃馬利亞	UMARIA	日本	7月1	鐵行
赫臣丸	HUDSON MARU	日本	7月1	東方
威爾遜總統	PRES. WILSON	神戶	7月2	總統
日本熊	JAPAN BEAR	沖繩日本	7月3	美輪
湖北	HUPEH	日本	7月3	太古
蘇珊馬士基	SUSAN MAERSK	日本	7月3	捷成
非洲線				
德安華	TATIANA	南西非	6月30	順昌
蘇丹	SUDAN	卡薩布蘭卡	6月30	太平
埃特賓	ETTRICKBANK	東非	7月1	銀行
松盛丸	SHOSEI MARU	西非	7月1	東來
馬奇書	MARQUISIEN	卡薩布蘭卡	7月5	法郵
墨爾本丸	MELBOURNE MARU	西南非	7月5	東方
泰家	TIGRE	卡薩布蘭卡	7月6	法郵
士打巴厘	STRAAT BALI	南非	7月9	渣華
第十一東西丸	TOZAI MARU NO.11	東非	7月10	東方
芝本鐸	TJIPONDOK	東非	7月11	渣華
美洲線				
邦斯華利	BRONXVILLE	加拿大美國	6月30	銀行
刁沙	TEUCER	紐約	6月30	太古
加拿大郵	CANADA MAIL	加拿大美國	6月30	福來
赫臣丸	HUDSON MARU	洛杉磯紐約	7月1	東方
安娜馬士基	ANNA MAERSK	美國加拿大	7月2	捷成
蘇珊馬士基	SUSAN MAERSK	紐約波士頓巴爾的摩	7月3	捷成
日本熊	JAPAN BEAR	舊金山洛杉磯	7月3	美輪
澳洲線				
水星丸	SUISEI MARU	新西蘭	6月30	東方
芝罘	CHEFOO	新幾內亞南太平洋	7月2	太古
太平	TAI PING	澳洲	7月2	太古
東星	EASTERN STAR	澳洲新西蘭	7月2	渣甸
美露士	MILOS	南太平洋澳洲	7月3	天祥
富來	ARAFURA	澳洲	7月4	鐵行
南京	NANKIN	悉尼墨爾本比利斯本	7月6	鐵行
奧朗茜	ORONSAY	澳洲	7月6	鐵行
芝萬宜	TJIWANGI	澳洲	7月8	渣華
東榮	EASTERN GLORY	澳洲	7月9	渣甸
安娜碧其	ANNA BAKKE	澳洲	7月12	鐵行
芝利華	TJILUWAH	澳洲	7月24	渣華

火車時刻表

九龍開	到羅湖	羅湖開	到九龍
上午 6時37分	7時39分	上午 6時32分	7時43分
7時44分	8時49分	7時18分	5巫23分
9時09分	10時14分	7時57分	88時3分
10時20分	11時22分	9時05分	10時04分
11時39分	下午12時43分	10時32分	11時29分
下午12時42分	1時45分	11時35分	下午12時31分
2時15分	3時16分	下午 1時03分	2時02分
4時13分	5時14分	2時23分	3時23分
5時30分	6時31分	4時21分	5時20分
6時48分	7時49分	5時38分	6時38分
8時15分	9時16分	6時58分	7時56分
10時	10時59分	8時23分	9時23分

深圳開	到廣州	廣州開	到深圳
上午12時12分	下午 2時25分	上午 7時20分	上午 9時28分
下午 1時26分	下午 4時21分	上午 8時20分	上午11時17分
下午 4時35分	下午 9時06分	上午 9時45分	下午 2時24分

（內地時間比香港夏季時間慢一個鐘頭）

今日明日出入口船隻

今日入口船隻

船	名	開來港口	停泊地點	公司
奇鋒	PIONEER MYTH (上午十一時)	紐約	A2	美輪
安娜	ORNA(下午二時)	日本	A6	鐵行
東英	EASTERN SAGA(下午五時)	加爾各答新加坡	A4	渣甸
芝播連加	TJITJALENGKA(下午)	新加坡	A10	渣華
大月丸	DAIGETSU MARU(下午)	日本	油蔴地	泰山
安娜馬士基	ANNA MAERSK(下午)	美國馬尼拉	A3	捷成
歌賦	CORFU(上午六時半)	英國新加坡	九龍倉橋	鐵行
新榮丸	SHINEI MARU(中午)	日本	B8	東來
大寶來	TAI POO LOY(下午)	汕頭	油蔴地	順昌
文尼斯亞士	MENESTHEUS(上午七時)	日本	A9	太古
華興	ANGELINA(下午)	金邊	油蔴地	順昌
海生	HAI SENG(下午六時)	高雄	油蔴地	大信

今日出口船隻

船	名	開往港口	停泊地點	公司
邦斯華利	BONNEVILLE(上午九時)	新加坡檳榔嶼	太古塢	銀行
千山丸	SENZAN MARU(上午十時)	新加坡巴生港檳榔嶼	A13	東來
奇勒摩	CRAGMOOR(下午)	基隆釜山日本	A3	多利順
萬榮	VAN NOORT(中午)	新加坡新西蘭	B17	渣華
美安	MUI ANN(上午六時)	新加坡科倫坡	昂船洲	華夏
泰家	TIGRE(上午)	上海	A19	法郵
百億士泰	BAYERNSTEIN(下午)	日本	九龍倉橋	捷成
凱斯總統	PRES. HAYES(下午)	新加坡歐洲	九龍倉橋	總統
維多利亞	VICTORIA(上午十時)	新加坡意大利	九龍倉橋	天祥
愛美利馬士基	EMILIE MAERSK(上午十時)	新加坡印尼	B8	捷成
多寶多	TROUBADOUR(零時)	美國	A4	多利順
滿星丸	MANSEI MARU(下午)	山打根	油蔴地	華成
蘇珊尼	SUSANNE(下午)	新加坡巴斯拉	油蔴地	華夏
僑航	CHIAO HANG(下午)	高雄	油蔴地	大信
大中山	TAICHUNGSHAN(下午)	西貢金邊	油蔴地	順昌
里奧	RIO(下午)	基隆	油蔴地	錦良

明日入口船隻

船	名	開來港口	停泊地點	公司
士打多利士	STRAAT TORRES	黃埔	A	渣華
成文丸	SEIBUN MARU	日本	B	東方
芝罘	CHEFOO	門司	B	太古
月光丸	GEKKO MARU	新加坡	B	東方
傑化臣總統	PRES. JEFFERSON	美國馬尼拉	九龍倉橋	總統
紐約	NEW YORK	美國馬尼拉	A	渣甸

明日出口船隻

船	名	開往港口	停泊地點	公司
奇鋒	PIONEER MYTH	釜山美國	A2	美輪
紐約	NEW YORK	日本美國	A	渣甸
傑化臣總統	PRES. JEFFERSON	美國	九龍倉橋	總統
四川	SZECHUEN	基隆	西環碼頭	太古
月光丸	GEKKO MARU	日本	B	東方
東英	EASTERN SAGA	上海日本	A4	渣甸
昆連來	GLENROY	日本	太古橋	渣甸
奧圖里加士	AUTOLYCUS	新加坡亞丁歐洲	A12	太古
新榮丸	SHINEI MARU	馬尼拉	B8	東來
成文丸	SEIBUN MARU	馬尼拉	B	東方
積及遜	JACOB JEBSEN	曼谷	B18	振盛行
大寶來	TAI POO LOY	新加坡檳榔嶼	油蔴地	順昌
海生	HAI SENG	高雄	油蔴地	大信

截郵時間

今日空郵（星期一）

中華人民共和國　上午七時
日本　上午十時　柬埔寨、法國　上午十一時
緬甸、印度、巴基斯坦、中東、非洲、英國、歐洲、菲律賓、澳洲、新西蘭、非支　中午十二時
越南　下午五時
泰國、柬埔寨、老撾、瑞士、馬來亞、印尼、台灣、南朝鮮、德黑蘭、非洲、亞丁、英國及歐洲　下午六時

平郵

中華人民共和國　上午七時
柬埔寨　中午十二時
南朝鮮　下午二時
澳門　下午一時、四時、六時

明日空郵（星期二）

中華人民共和國　上午七時
印度、埃及　上午八時　日本　上午九時
菲律賓　下午二時
南越、法國、澳洲、新西蘭、非支、德黑蘭、夏威夷、美國、中南美、馬來亞、印尼、台灣、柬埔寨　下午六時

平郵

中華人民共和國　上午七時
台灣、泰國（老撾經曼谷）　中午十二時
澳門　下午一時、四時、六時

惠刊廣告　請撥電話　四八一〇八

POLISH OCEAN LINES, GDYNIA.
「北京」M.S. "PEKIN"
由琴尼亞，漢堡，鹿特丹，安特衛普，鄧扣克，海防來。約於六月二十九日抵港。六月卅日開往橫濱，神戶。
收貨請速來本公司辦理提貨手續。
付貨請至李寶椿大樓五一八室聯華船務公司接洽。電話：442878，442749
華夏企業有限公司啓。畢打街十四號九樓。電話：三〇三一一。

海皇 M.S. "HOI WONG"
直透 石叻、庇能
七月一日落貨　二日下午開行
貨客搭船付貨請駕臨敝公司接洽
文咸西街六十八號　電話：四三五九八　四三六七七　四三二四
捷順船務有限公司啓

邊行輪船公司 BEN LINE
邊連尼士輪 "BENRINNES"
準六月廿九日落貨　六月卅日開行
直往星加坡、利華浦、侯路、漢堡
華人貨代理　明記公司　干諾道中一三五號三樓　電話：四六〇七六
邊行輪船公司啓　渣打銀行大廈二樓　電話：二八一九一

華興 M.V. ANGELINA
六月廿八、廿九日落貨　直往 金邊　廿九日下午開行
貨客惠顧請到干諾道西廿四號二樓本公司接洽是荷
電話：四四一八五　四九六一九
順昌航業有限公司啓

大中山 S.S. TAICHUNGSHAN
六月廿七日落貨　往 西貢、金邊　即日下午開行

大寶來 S.S. TAIPOOLOY
六月廿七、廿八日落貨　直透 石叻、庇能　廿八日下午開行
有客房搭客　歡迎收貨

台灣反美浪潮高漲

·雨田·

美國坐在火山上

十年前的今天，美國配合它的侵朝戰爭，派遣第七艦隊張牙舞爪地闖進台灣海峽，霸佔台灣。這是美國帝國主義者侵略我國領土的強盜行爲，同時也把渴望解放的台灣同胞置於美國的奴役、剝削之下，把台灣資源置於它的掠奪、榨取之下。美國把廣大台灣同胞陷入「如水益深，如火益熱」的境地中。因之，台灣人民反美、仇美情緒的增長是必然的；由心理上的敵對，發展爲反美的實際行動也是必然的。在日益洶湧澎湃的台灣人民反美浪潮中，美國無異於坐在火山上面，一旦火山大爆發，美國帝國主義者只有葬身於火窟的一途。

中國人民對帝國主義國家的冒險家騎在自己頭上受其荼毒虐殺是記憶猶新的。一些帝國主義冒險家在槍砲支持下大搖大擺走上中國領土，把中國人民踐踏在腳底下，吮吸中國人民的脊血，任意橫行毆打虐殺，這在中國大陸已經成爲歷史陳蹟了，但是美國的侵略本性不改，它在被中國人民趕出大陸之後，還強佔台灣，逞其帝國主義者的舊夢。

美國人真是無法無天

一些美國的上校下士、商人流氓，一到台灣便成了「顧問」、「工程師」、「老闆」。他們在台灣是具有特權身份的「大人」，有的對於台灣的軍政編制、財政開支，上自「總統」任期下至士兵操練，都可以代表華盛頓「顧問一番」；有的運用「美援」，利用「美資」，像鯨魚一般併吞台灣脆弱的工商企業，壟斷台灣的豐富資源。在生活方面，台灣變成美國冒險家的樂園，他們的汽車在街上風馳電掣，撞殺人不償命。美國人任意姦污台灣婦女，甚至加以兇殺。他們闖進飯店酒吧，來個「打進打出」，綁架、傷人更是美國人的家常便飯。

「美國人真是無法無天！」這是每一個台灣同胞深切地感覺到的。每一個具有愛國心的中國人，每一個希望平安地過生活的台灣市民，莫不痛恨美國人的橫暴。他們平時敢怒而不敢有所行動，等到時機到來，便表現爲狂怒的反美鬥爭，其中最突出的就是一九五七年「五·二四」台灣人民反美愛國大示威事件。

「中國人的生命不值一顧」

「五·二四」事件的導火綫是美國駐台灣侵略軍當局宣判殺害中國人劉自然的兇手——美軍上士雷諾無罪。當這個消息傳出兩小時以後，台北街上貼滿了反對美帝國主義的標語。二十四日清晨，台北市民衝到美國「大使館」，打碎它的窗戶，扯下星條旗，搗毀了美國的卡車，打傷了作威作福的美國官員。街上到處發生怒打美國兵事件。

台北市民的義憤是理所當然的。劉自然的妻子當時曾發表一篇淒訴書，其中說：「難道一個美國軍士便可肆意殺人，而一個中國公民的生命卻就不值一顧……誰無父母？誰無丈夫？誰無子女？美軍當局如此不講法理、草菅人命；在台灣的美軍何止數千，如果打死一個劉自然可以宣告無罪，則今後勢必將有第二個、第三個，以至無數個的劉自然事件出現，我國人的生命和人權可說毫無保障！」

反抗 報復 圍打美國佬

台灣人民仇美怒火爆發成爲大規模的暴動，自然使美帝及其走狗膽戰心驚，他們採取各種方法，進一步封鎖有關反美的新聞。但即使如此，還有消息不斷透露出來。近兩三年來，台灣人民一看到美兵作惡，就進行反抗、報復。例如去年四月二十六日，一個美兵斯泰萊闖進高雄市一個水果店裝醉撒野，調戲店內兩個女顧客。店內兩個男顧客馬上抓着美兵痛打。美兵索性把店中器物商品搗毀，過路的數百市民傾刻間把這個企圖溜走的美兵包圍起來，喊打喊殺之聲四起。直到大批美國兵和蔣警趕到，才把這個被打得鮮血淋淋的美兵搶了回去。

今年五月十三日，美兵二人闖入基隆公路局，借酒裝瘋，毆打該局人員曹鷹擇，當地警察見此事件激憤難忍，包圍美兵，扭住兩人送往警局。此案下文如何，尚未見報端透露。

「五·二四」事件隨時可能重演

台灣人民反美鬥爭越來越擴大，行動方式也越來越多樣化。去年五月，高雄港內發現美軍士兵浮屍一具，是被人殺死後投入海裏的。高雄、台南一帶的美國兵常受到愛國者的懲罰。高雄婦女拒絕替美國人打工，美軍想僱用女工變成十分困難的事件。在高雄、台南一帶，時常出現「美國鬼子滾出去！」等反美標語，以致美國兵除非成群結隊，都不敢逕自在台北市區和營房附近。台灣報紙經常報導，台灣各地市民常向美軍汽車投擲石塊，三輪車工人不給美國軍車讓路，路上行人對美國人員也經常向他們吐口沫。今年二月二十八日，台北市民三萬餘人衝破了陽明山公園特別劃出的美國禁區，迫使蔣幫人員只得除去「美國貴賓地區不准入內」的木牌。這些事例，都顯出台灣人民反美情緒的高漲。台灣報紙不斷透露：像「五·二四」事件那樣的反美運動，隨時都可能再次「突然爆發」。

與美帝勢不兩立

反抗美國侵略、欺凌、剝削，並不限於此。美國用各種方式窒息、控制、壓倒台灣的民族經濟，使得台灣工商業難以立足，紛告倒閉或被併吞。影響所及，台灣農村經濟也日益凋敝，農民無以爲生。因此，越來越多的台灣人民參加鬥爭行列。台北、台南、高雄、基隆等地工人，一再掀起罷工浪潮，反對美國壟斷資本。台灣民族工商業者也痛恨美國的侵略。目前，「愛用本地貨運動」正在台灣各地展開，受到極爲廣泛的支持。在國民黨軍隊中，對美國人的暴行，對「美軍顧問」的驕橫，也發生越來越強烈的不滿。蔣兵軍營附近也不時出現反美標語。

台灣是中國人的台灣。台灣人民的反美怒火越燒越大。在中國人民一定要解放台灣的堅強意志下，美國如果賴在台灣不走，它最後一定要被中國人民的鐵拳逐進台灣海峽的怒濤中。

美軍在台灣的暴行

·懷飛·

美帝國主義者悍然派遣第七艦隊侵據我國神聖領土台灣，到今天剛好是十年了。十年來，台灣同胞生活於水深火熱之中，直接受着美國侵略者的壓迫和蹂躪，過着被侮辱和被損害的歲月。

十年，在人類的歷史中不算太長；但美國侵略者在十年內對台灣同胞犯下的滔天罪行，卻是罄竹難書的！他們隨意地殺害我們的兄弟，野蠻地凌辱我們的姊妹，強佔我們同胞的家園，掠奪我們同胞的財產，其橫行霸道，無法無天，眞是令人髮指！

霸佔土地 強拆民房

隨着第七艦隊的入侵，十年來，美國侵略者共派遣了一萬多名侵略軍進駐台灣，把台灣的港口和重要城鎮，變作美國的海空軍基地和兵營，他們所到之處，先是大量霸佔土地，以作軍事用途。據台灣報紙透露，幾年來，被侵台美軍佔用的土地共有六千多公頃；以台北縣爲例，自一九五二年起的六年多，美侵略軍強佔的耕地就有二千八百多公頃，使台北縣農民的耕地一天天縮少。在軍事基地周圍，全部民房都被美軍拆除，又使成千上萬的台灣同胞無處棲身。

在城市裏，侵台美軍總是先霸佔最好的建築物，如台北市「台灣糖業公司」大廈，就被佔作美軍的指揮機關。台灣許多風景優美的地區，都被美軍列爲「美軍重地」，釘上「禁止通行」的牌子，不准台灣人民入內。目前，這些「禁區」的範圍還在擴大。人們如果誤進這些「禁區」，便會遭到美軍的追逐和射殺。

虐殺人民 十分兇殘

視台灣同胞的生命如草芥，以殺人爲樂，是侵台美軍的兇殘表現。一九五九年一月四日晚上，美軍下士愛格奈斯等四人，駕着一艘登陸艇在高雄港內橫衝直撞，並故意將浮在海面上的一艘木船撞碎。木船上的一老一少翻落水中，掙扎呼救，這幾個美國野獸非但不予理會，反而哈哈大笑。結果木船老少兩人都被淹死。

飛車殺人，更是侵台美軍虐殺我同胞的一種殘暴行爲。一九五六年十二月二十五日晚上，美空軍十三航空隊下士馬丁茲，在嘉義市中山路、新榮路、民族路一帶，一連撞死了四個人。一九五七年間，在台北中山路上一輛由美兵駕駛的軍車撞倒了一個叫王璧的婦女，車子從她身上碾過，不顧而去；後面的一輛美國軍車，接着再把王璧碾成肉漿。這種野蠻行爲，充分暴露了美軍的兇殘性。根據統計，在一九五八年內，光是駕車撞死撞傷台灣居民的美軍官兵就約有二千多名；一九五九年又有所增加。

姦殺婦女 令人髮指

美軍侵佔台灣以來，台灣婦女遭到美國侵略者的毆辱、強姦、綁架、殺害、毀屍滅跡的事件，更是層出不窮。一九五七年六月三十日，高雄市四個美國兵藉「偕同」游泳爲名，將四個婦女騙到旗津海水浴場復興里外海，加以污辱，然後把她們推到波濤洶湧的大海裏，企圖殺人滅口，後來幸被漁民救起。在馬祖馬鐵板村，有兩個少女被美軍「顧問小組」以僱她們去洗衣爲名，騙進去給二十多個美軍官兵輪姦，致使這兩個少女成爲殘廢。一九五八年七月間，一個名叫威爾遜的美軍「顧問」把一個二十歲的婦女強姦後，再加殺害，然後移屍到台北郊區木柵鄉一個竹林裏。屍首被發現後，台灣全省與女屍年齡相仿之女性失蹤者家屬前往認屍的，竟達二百數十人！在案發的幾天之內，台灣竟有二百幾十個婦女差不多同時失蹤，由此亦足見在美軍鐵蹄下的台灣婦女的處境是多麼悲慘！

中國人民永遠也不能忘記美國侵略者十多年前在我們的土地上犯下無數的罪行，也決不能容忍它今天對我們台灣同胞的迫害和蹂躪！新仇舊恨將進一步激發中國人民對美帝國主義的卑視和仇視。血債是要用血償還的，中國人民清算美國侵略者欠下的血債的日子不會遠了。

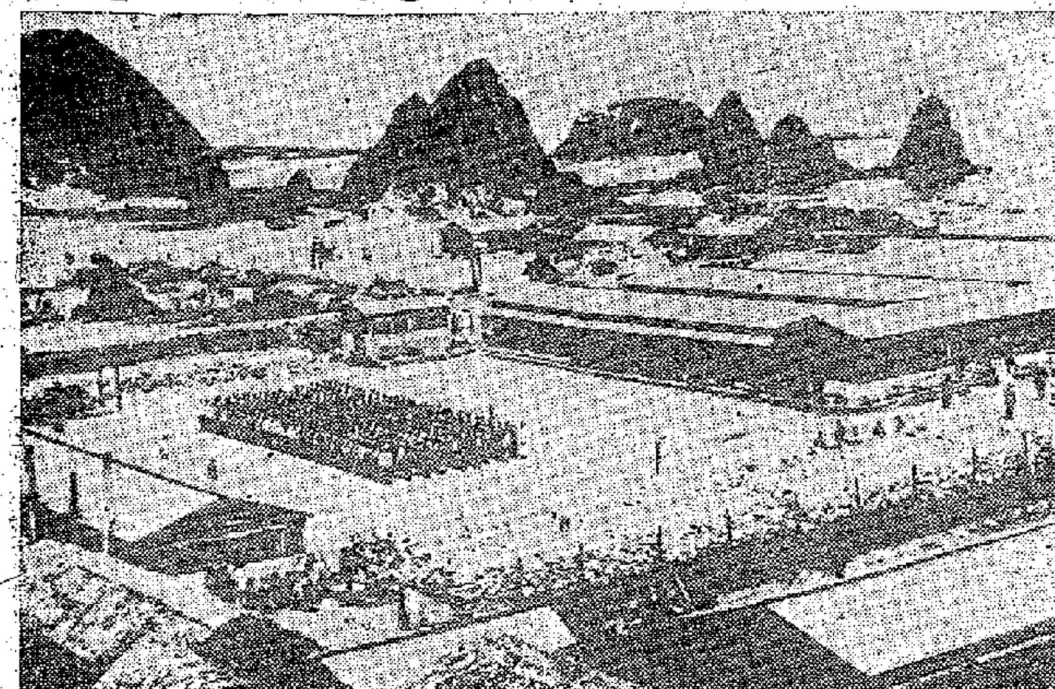

美蔣集團的集中營

位於台灣之東的火燒島集中營，它是美蔣集團專門用來囚禁和殘害愛國人民的。

無家可歸的人民

五年前，美國艦艇從大陳島強行擄走一萬八千名我國同胞，他們被流放到台灣各處後，一直缺食少穿，無家可歸，生活陷於絕境。

美國·日本·中國

·黎海·

美軍基地密佈亞洲

艾森豪威爾在遠東人民堅決反對之下，最近仍然跨過太平洋，到亞洲來惹事生非，公開挑釁，這充分說明了美國帝國主義與中國人民爲敵、與亞洲人民爲敵的狼子野心。

今天，在從南朝鮮、日本、台灣、菲律賓、南越到泰國、巴基斯坦的這一廣大地區內，美國的軍事基地星羅棋布。光是日本就有八百多個性質不同的美軍設施；被作爲聯結日本和台灣的「樞紐基地」的沖繩島，在面積不到一千二百平方公里的土地上，却有八處導彈基地。南朝鮮被美國五角大樓視爲最重要的陸軍基地和空軍基地，駐紮着美國第八軍和配備着原子火箭武器的大量空軍部隊。美國在台灣建立了大批飛機場和海軍基地，又在菲律賓的島嶼上建立了廣闊的空軍基地和海軍基地。

美國還在太平洋的許多島嶼上建立了空、海軍基地和飛彈發射據點。設有最大基地的島嶼有：關島、夏威夷島、威克島、中途島、約翰斯頓島、加羅林島、馬紹爾羣島等。

美國太平洋地區武裝部隊總司令費耳特却公開承認，這些基地是「美國對付中國的鎖鏈」。近年來，遠東的事態也充分說明了這些基地的侵略性的。侵朝戰爭是依靠這些基地發動起來的，在台灣海峽對中國進行的軍事挑釁也都是以這些基地作爲根據地。

美日勾結圖侵中蘇

除了直接的軍事部署包圍中國外，美國還在亞洲處心積慮地把日本作爲侵略中國的炮灰。在朝鮮戰爭時，美國還拿日本三島當作它在遠東的兵工廠；現在則進一步與日本軍國主義者如大戰犯岸信介等人相勾結，準備派遣日軍「出國作戰」，共同侵略。

日美新軍約如今在表面上已經換文「批准」，但是日本九千四百萬人民堅決拒絕承認這項非法條約。因爲每一個日本人都知道，新約的矛頭是指向蘇聯和中國。日本外相藤山愛一郎就曾經直截了當地在國會宣稱，美日軍約首先是以蘇聯和中國爲對象。

據日本「赤旗報」的分析，日美新軍約「簽訂」之後，駐日美軍作戰行動範圍將包括從台灣、香港、直至廣闊的東北、西北、華北、中南、西南等地區各省，而日本「自衛隊」將配合美軍行動共同作戰。美國「紐約郵報」也露骨指出，在美國的扶植之下，日本軍國主義者正在實現「大東亞共榮圈」的舊夢。

中國和亞洲人民堅決反侵略

翻開一下中國近百年史，美日帝國主義曾經三番五次地勾結爲手，侵略中國。杜勒斯的外祖父——美國策士孚斯達的陰謀策劃，曾經協助日本帝國主義者攫取了我國領土台灣；近十年來，美國帝國主義者不但霸佔台灣，並且無時無刻不在設法顛覆中國人民政府；而岸信介也公開敵視我國，稱台灣問題並非中國內政，將他的敵視中國人民的醜惡面目暴露無遺。

在日本人民的堅強鬥爭下，「瘟神」艾森豪威爾欲「訪」日本而不得其門而入，戰犯岸信介也從首相位置上翻跌下來。中國人民和亞洲人民併肩站在一起，堅決反對美國帝國主義在遠東的侵略，堅決反對日本軍國主義的重新抬頭。事實證明，只要齊心合力，共同鬥爭、彼此支援，愛好和平的人民必定可以斬斷侵略者的魔爪，侵略戰爭的好戰分子休想有得逞的機會。

台灣軍政人員普遍思鄉

·方彬·

在美國侵略者的嚴密控制下，隨着歲月的推移，台灣國民黨軍政人員越來越感到前路險難，悲觀失望和懷鄉思親的情緒不斷滋長。

臉上歡笑 心裏流淚

據去年蔣集團的官方報紙「中央日報」在談到國民黨軍政人員思家的情景時說，台灣很多人想到大陸的親友，無不「臉上在歡笑，心裏在流淚」。甚至不少蔣集團的上層人員也有強烈的「思鄉病」。報紙說，「副總統」陳誠夫婦的思鄉情緒就相當濃厚，而且經常在很多場合情不自禁地公開流露出來。

近兩年來，居住台灣的國民黨元老于右任就曾三度賦詩懷念大陸和舊友。他在一九五八年寫的兩首詩曰：「二十餘年補一字，完成題跋歲寒詩。稍遠回念悉三友，泉下猶聞知不知？」「破碎山河夢再還，凋零師友記同遊。中山陵樹今年老，搖落于郎已白頭。」詩是心聲，于右任的詩道出了他晚年的衰寂和哀傷的情懷。當時香港的「晶報」以「于右任題詩寄意」爲題寫道：「在美國製造『兩個中國』的政策下，使『山河破碎』，于氏回念『同遊』，當不勝傷感。尤其是南京的中山陵，當年所栽墓樹，經一度盛衰，亦老一番。樹猶如此，人何以堪！」接着，在北京的于右任舊友何香凝和林伯渠，以「遙寄台灣」和「憶舊遊」爲題，對于右任和詩寄意。何香凝的三首詩中有句云：「歲寒松柏河山柱，零落台灣知未知？」「驅除美寇同仇愾，何事哀傷嘆白頭？」林伯渠的詩曰：「不怕搖墜人白頭，中山陵樹綠悠悠，當年黃埔分明在，風雨同舟憶舊遊。」他們的詩都對于右任有所警示，何必「哀傷嘆白頭」？「驅除美寇」使台灣重歸大陸懷抱後，不是又可「同遊」了嗎？

到一九五九年初到今年初，于右任的詩句仍然是哀傷無已，他在詩中說「痛心零落南飛雁，不忍哀號過嶺鴻」。「心香一片印山河，白頭思念先元師」。于右任所印的山河當然不是台灣，因爲台灣山河太小了。他所印的是大陸，是全中國。在北京的何香凝看了于右任一九五九年的詩後，又引起了她的感觸，再賦兩詩，抒寄所懷。詩中有句云：「痛心零落南飛雁，風雨飄搖瞬息間，若不奮飛同禦侮，殖民主義噬台灣。」這首詩更清楚地向于右任指出了他所應走的道路。

台灣軍政人員詩懷大陸的當然不只于右任一人，一九五九年初，國民黨軍人黃杰也寫詩填詞，不斷想念「金陵故舊」、「秦淮夜月」；其中有「幾度夢來西北望，浮雲深處是吾家」、「一霧幾重睡，歸路茫茫歲月還」之句，既充滿了懷鄉之情，又感到前路茫茫。

狂飲濫賭宿娼問卜

于右任和黃杰這種心情也代表了台灣不少軍政人員的心情。但是他們不敢面對現實，爲自己找出一條光明的道路。因此，許多人在悲觀失望之餘，每每狂飲濫賭，宿娼求神，借此以求解脫，尋找精神寄託。據一九五九年底台灣「自立晚報」說，在中壢附近的關西鎮，有自稱「關西瞎子」的盲人，以「摸骨」、「相手」爲業。每逢星期假日，國民黨官員的小汽車便在「關西瞎子」的門前排成長蛇陣。前來掛號問卜的人，多至一百幾十；掛不上號的人只得改期再來。報紙說，這些問「休咎禍福」的人，一聽到「關西瞎子」的話，或者「色然而起」，或者「愁然變傷」。報紙承認，蔣幫高級官員如此熱中於「問道於盲」，主要原因是苦悶徬徨所致。

厭戰思鄉 苦痛淒涼

不僅如此，廣大的中、下層大陸籍的蔣軍官兵，思念大陸的情緒更是嚴重。據不久前被俘的蔣軍「遠征五一七號」砲艇的士兵說，不願當蔣砲灰的蔣軍官兵，整天籠罩在思鄉厭戰、痛苦淒涼的情緒中，而大陸籍的士兵尤其甚，他們一提起家鄉都悲痛萬分。由於蔣軍中有嚴密的特務統治，任何人都不敢給家人寫信，家人寄來的信，也被特務扣去，本人是看不到的。許多人想家時，翻開地圖偷偷地看看父母妻兒居住的地方，更有人在深夜面對祖國大陸默默思念。然而，人一天天地老了，前途一天比一天渺茫，在美蔣特務嚴密控制之下，又怎能回家呢？據台灣報紙說，他們在悲觀失望之餘，只好服食安眠藥，用睡夢來麻醉自己；或者求神唸佛，保祐他們不要老死在台灣孤島上；甚至還有人自殺，以求解脫。去年五月間，「台北新生報」技工陸士崇服毒身死，他在遺書中說是因爲「懷念大陸」而自殺的；陸士崇死時只有二十五歲，是江蘇崇明人，遺書中還要求勿用火葬，以便遺骨將來運回祖國大陸。

盼解放台灣 想逃回大陸

去年，在台灣蔣軍中廣泛地流行着這樣一首名叫「思鄉曲」的小調：「摸頭西望故鄉景，欲想回家成泡影；針線雖縫已碎心，一把枯骨埋異省。」這是一首比較有代表性的小調，它反映了蔣軍官兵的帶有共同性的情緒。但是冷酷的客觀事實却是「欲想回家成泡影」。因此，據不久前被俘的蔣軍海軍人員朱永忠說：大陸籍士兵普遍有兩個願望：一是早日和平解放台灣，好同大陸和親人團聚；二是希望調往金門、馬祖等沿海島嶼，便於找機會逃回大陸。

台灣人民反美大示威

[illegible]美軍事法庭宣判美軍上士雷諾殺害中國同胞劉自然無罪的消息傳出後，台北同胞搗毀美國「大使館」，舉行反美大示威。

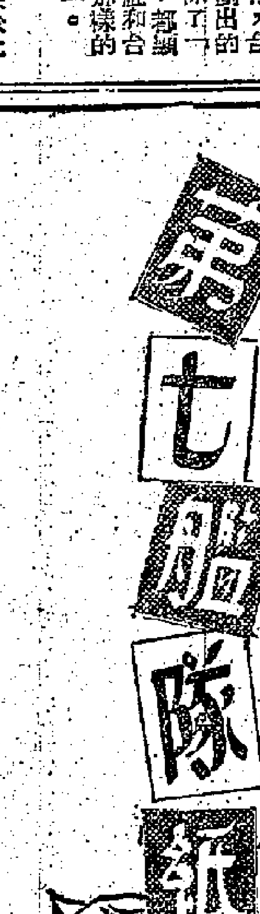

·評子·

美國在發動朝鮮戰爭之後的第三天——一九五〇年六月二十七日，就由杜魯門宣佈霸佔我國領土台灣，命令美國第七艦隊出動巡弋台灣海峽。從此，第七艦隊就成了美國阻撓我國人民解放台灣，和對亞洲西太平洋沿岸國家進行侵略、恐嚇和製造緊張局勢的工具。

第七艦隊是美國在遠東區的主要海軍力量，屬設在夏威夷的美國太平洋作戰司令部統一指揮。沖繩則是美國在太平洋侵略指揮系統的中心基地。朝鮮戰爭之後，美軍的戰略有所改變，它將日本、南朝鮮和台灣結成一個三角形侵略矛頭，沖繩位於這個三角形戰略基地底邊的中心，用日本和南朝鮮掩護它的右翼，其目標針對中國的東北和朝鮮民主主義人民共和國。同時以台灣爲中心，聯結左翼的菲律賓，成爲對中國南部、中部及廣大南中國海的侵略矛頭。而美國第七艦隊的活動範圍，就北從白令海峽，南至巴基斯坦，東至紅海，其行動範圍包括半個太平洋及印度洋；舉凡日本的北海道，日本本土、南朝鮮、台灣、菲律賓無一不在其行動半徑之內。

企圖控制日本、台灣和菲律賓

第七艦隊不僅是針對中國和威脅亞洲民族主義運動的侵略武裝，而且也是美國企圖控制日本、台灣和菲律賓的工具。這支艦隊的主要基地是日本的橫須賀、佐世保和台灣，它在日本的活動從來不受日本政府的約束。日本首相岸信介就承認過：「駐日美軍的調動和它赴海外擔任出動的任務，是不能構成與日本『事前協商』的對象的。」美國在一九五六年調整第七艦隊指揮系統時，使第七艦隊司令就負有「協防台灣」的全權，他可以直接指揮在台灣的全部美國和國民黨陸、海、空軍，並被賦予「採取緊急決定的廣泛權力」。「紐約郵報」的專欄作家艾倫就說：「這個影響深遠的措施的結果，就是對國民黨人的控制比以前任何時候都更加強了。」一九五六年前第七艦隊司令官英格索爾在就任第七艦隊司令官兼「台灣防衛司令」之後，給信給國民黨「參謀總長」彭孟緝：凡蔣軍一切作戰及訓練事宜均須向他呈報，一句話就是：「從今以後聽我管。」

猖狂挑釁侵我領海領空

單從一九五八年九月七日以來，在不到兩年之內，美國侵犯我國領空領海的罪惡行爲，就有美國飛機侵犯領空者八十一次，美國軍艦侵入我國領海九十次，其中絕大部分是第七艦隊犯的。

成群的艦艇乃是火箭靶子

第七艦隊是以七艘航空母艦爲中心的一支以一百二十餘大小艦艇組成的艦隊，擁有艦載機六百架，全部兵員六萬人。但是，這一切絲毫沒有嚇倒中國，絲毫沒有動搖中國解放台灣的決心。因爲中國從來就不相信「唯武器論」的說調，何況在現時[illegible]的作用，赫魯曉夫就嘲笑過美國的「現代艦隊政策」，說這些艦隊除了能作廢鐵或火箭靶子外，在現代化戰爭中是沒有用處的。日本軍事評論家水澤宏最近在日本報紙上就評論說：「美國第七艦隊的存在價值業已消失」，這是因爲「第一，該艦隊的目的是在向中國炫耀武力，恐嚇訛詐。但是中國所表現的是，沒有發生絲毫恐怖感，這就使第七艦隊存在的效力喪失。第二，從蘇聯今年在太平洋試驗的大型火箭的準確性及其性能來看，由於這種大火箭具有的軍事效果，使前此存在的關於太平洋制空權、制海權的戰略之爭已消滅於無形。一向誇耀威力的第七艦隊，不過是這種高性能火箭的目標，而且就是美國本土也難倖免。」

半小時內可被消滅

就在美國國內，也有人抱有這種看法。曾參加過第二次大戰的美國海軍高級將領米奇就說過：「如果共產中國決定以噴射機對付的話，第七艦隊半小時內便會完蛋。」他舉出二次大戰時英巨艦「威爾士親王號」和「拒抗號」十八分鐘即被擊沉的事實爲例。

十年來的事實證明，第七艦隊一天不離開台灣和遠東，遠東局勢就一天不能和緩。中國人民絲毫也不畏懼第七艦隊。對於它的每一次挑釁行爲，中國人民都一筆一筆地記在賬上，同它算總賬的時候一定會到來，到時美帝國主義就會悔之晚了。

美帝國主義在台灣殺人越貨，無惡不作。

劉自然妻在美「大使館」前絕食抗議

一九五七年美國上士雷諾殺害了劉自然，竟宣判無罪。圖片是劉自然的妻子在台北美國「大使館」前絕食抗議的情形。

在台灣海峽橫行霸道的美國第七艦隊